# LE MAG DU PUY SAINTE-RÉPARADE

37

MAI 2025

## BIEN VIVRE AU PUY

*Rentrée des classes sur le nouveau parvis des écoles - septembre 2024*

VILLE DU PUY SAINTE-RÉPARADE

# Le billet

## Continuons de préparer ensemble l'avenir du Puy

Chères Puéchennes, chers Puéchens,

Notre commune connaît d'importantes transformations. Tous ces chantiers structurants traduisent une volonté continue de préparer l'avenir, de protéger notre cadre de vie et de faire du Puy-Sainte-Réparade une commune dynamique, accueillante et douce à vivre.

La création de voies de circulation en mode doux, la végétalisation du parvis des écoles, l'extension de la cantine scolaire et la rénovation du Mille Club – qui deviendra bientôt un espace d'activités, moderne et fonctionnel – reflètent **notre volonté d'améliorer votre qualité de vie au quotidien.**

Notre ambition ne s'arrête pas là. **Le futur cinéma-théâtre** donnera à notre commune un rayonnement culturel inédit. C'est un choix fort : celui de miser sur la culture, l'ouverture sur le monde et la créativité pour enrichir la vie locale. Bien évidemment notre action s'inscrit encore et toujours dans les contraintes d'un **budget sain et maîtrisé**.

Choisir l'ouverture c'est croire en **un développement harmonieux et maîtrisé fondé sur la coopération, la solidarité et l'enracinement**. Refuser le repli et le protectionnisme ce n'est pas ignorer les difficultés mais refuser la peur comme boussole. C'est **préférer l'action à la résignation, le dialogue à l'isolement**, et bâtir un avenir qui conjugue progrès, respect de notre territoire et sens du bien commun.

Toutes ces avancées portent une vision : celle d'un **village tranquille qui garantit le lien entre les générations et se projette avec confiance** dans un monde en mutation.

**Jean-David CIOT**
Maire du Puy-Sainte-Réparade

VILLE DU PUY SAINTE-RÉPARADE

# Sommaire

## Bien vivre au Puy


03
**AMÉLIORER LA QUALITÉ DE L'ESPACE PUBLIC AUTOUR DES ÉCOLES**
Zoom sur la livraison du parvis des écoles

07
**PRÉPARER LE PUY DE DEMAIN AU QUOTIDIEN**
Découvrez les avancées des grands projets du village

11
**SENSIBILISER, FORMER ET CONTRÔLER POUR UN CADRE DE VIE PLUS SÛR**
Votre sécurité au centre de nos préoccupations

17
**LE PLAN VÉLO EN QUATRIÈME VITESSE**
Des mobilités douces au service d'un environnement préservé

22
**LA PAROLE AUX ÉLUS**
Tribune libre

24
**JOUR APRÈS JOUR**
Hommages
Naissances / Mariages / Décès



**Directeur de la publication :** Jean-David Ciot
**Rédaction :** Mairie du Puy-Sainte-Réparade
**Graphisme :** OSCO Design - www.osco.fr
**Dépôt légal** : 22 janvier 2009 -
**Imprimerie** : N° siret 39265813400037
Imprimé sur papier recyclé



Mairie du Puy-Sainte-Reparade www.ville-lepuysaintereparade.fr 04 42 61 82 36 contact@mairie-lepuysaintereparade.fr

# AMÉLIORER LA QUALITÉ DE L'ESPACE PUBLIC AUTOUR DES ÉCOLES

*La rentrée des classes sur le nouveau parvis des écoles - Septembre 2024*

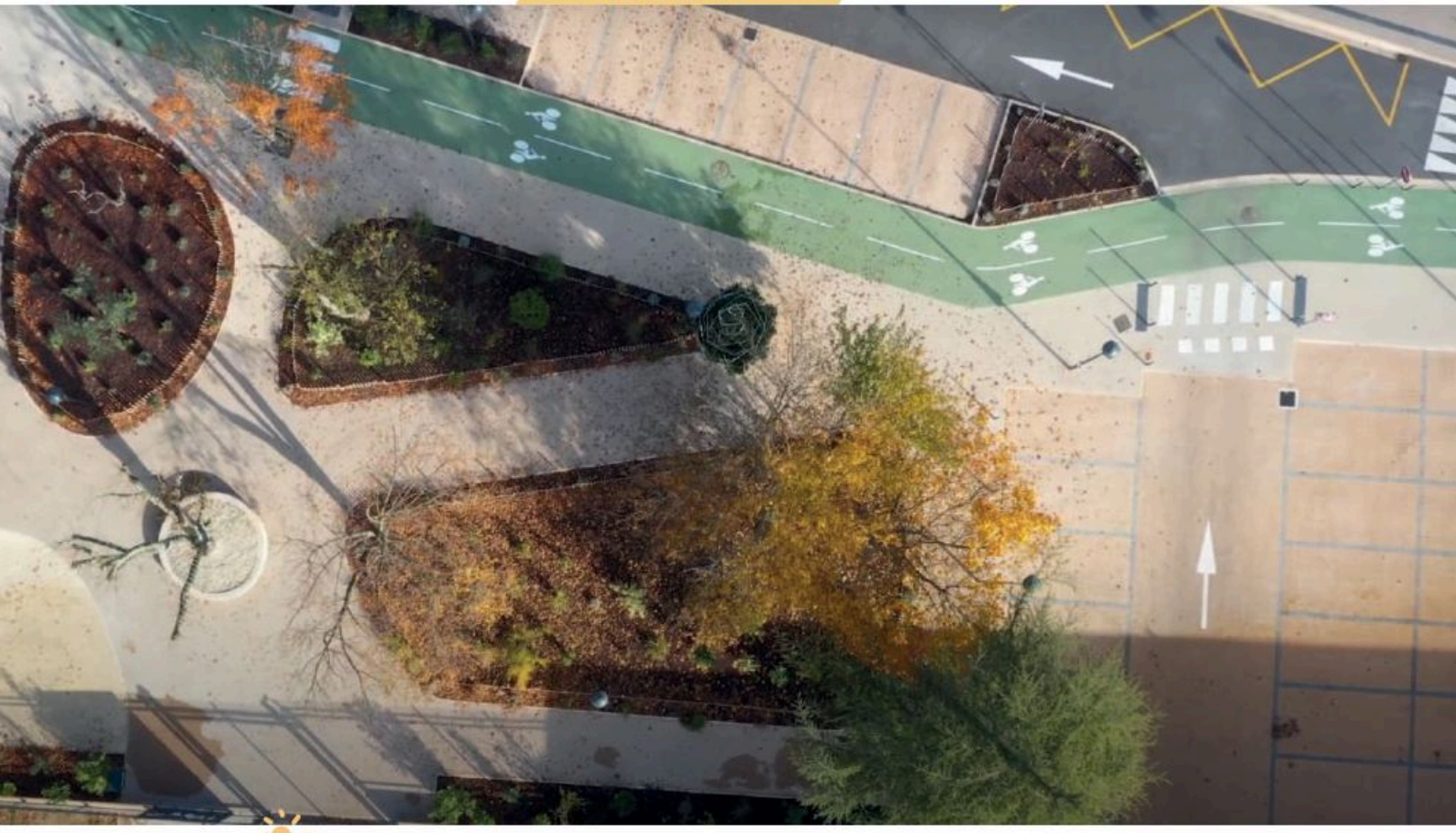

*Le nouveau parvis vu du ciel - Septembre 2024*

# AMÉLIORER LE QUOTIDIEN DES ÉLÈVES PUÉCHENS

## LE PROJET EN CHIFFRES

**638** élèves empruntent le parvis chaque jour

## LE PARVIS DES ÉCOLES EST ENFIN LÀ !

La rentrée scolaire 2024-2025 a été marquée par la livraison du nouveau parvis des écoles, projet emblématique de l'aménagement des espaces publics de la municipalité en vue de rendre ces lieux de vie plus agréables, apaisés et sécurisés. Les enfants et les parents du Puy peuvent désormais emprunter des cheminements protégés et adaptés pour leurs trajets du quotidien aux écoles.

## UN ESPACE DE RENCONTRES VÉGÉTALISÉ

Le nouveau parvis des écoles a été conçu comme un espace de rencontres alliant minéralisation (pour des raisons de commodité) et végétalisation, afin d'améliorer la qualité de l'air, de réduire les îlots de chaleur et de renforcer la biodiversité, tout en valorisant le quartier.

# 638 ENFANTS HEUREUX D'ALLER EN SÉCURITÉ À L'ÉCOLE

> Une entrée commune permet de fluidifier la circulation des enfants. C'est un espace accessible à tous, vert, fleuri et sécurisant.
>
> Sébastien, Parent d'élève

**Jean-Claude NICOLAOU**

***Adjoint au Maire délégué Services Techniques, Espaces Publics et Bâtiments Publics***

*Un engagement tenu pour nos enfants*

**L'aménagement du parvis des écoles marque l'aboutissement d'un projet prioritaire de ce mandat, reflet de notre engagement en faveur des enfants et de la jeunesse au Puy-Sainte-Réparade. Plus qu'un simple réaménagement, cet espace repensé améliore la sécurité, l'accessibilité et le cadre de vie des élèves, des familles et des enseignants. En investissant dans des infrastructures adaptées et modernes, la municipalité affirme sa volonté de faire de l'éducation et du bien-être des jeunes Puéchens une priorité essentielle pour l'avenir de notre village.**

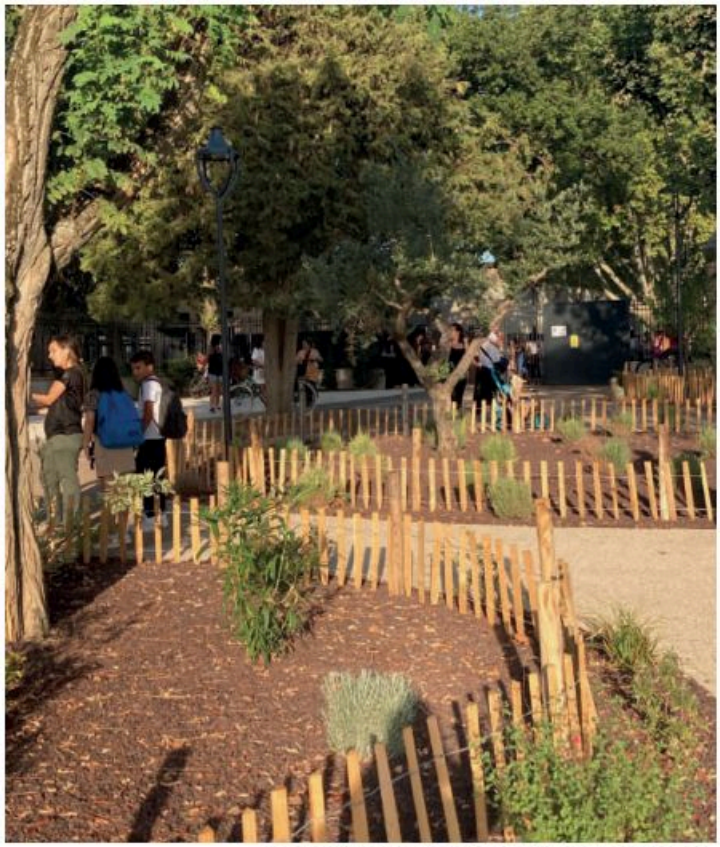

*Les nouveaux espaces végétalisés du parvis*

*Le tout récent quartier des Bonnauds - 2025*

# NOUVELLE RENTRÉE, NOUVEAUX PROJETS, NOUVEAUX HABITANTS

Les changements sont nombreux pour les écoles du village à commencer par la **nouvelle entrée commune**. Elle facilite l'accès aux établissements tout en préservant la libre circulation des piétons, tenus à l'écart de la route et des voitures grâce aux travaux réalisés. **La gestion de la consommation électrique** des écoles évolue aussi pour devenir **plus durable**, avec la mise en place d'un système de contrôle des chaudières et radiateurs en vue de maximiser le confort des usagers (élèves et communauté éducative) et dans le but de réduire la facture énergétique. Bien que le système demande encore des réglages et des ajustements pour trouver l'équilibre entre confort et coût, c'est un premier pas en direction d'une rénovation énergétique globale des écoles.

La volonté municipale de faire du Puy une ville dynamique et attractive a permis à de nouvelles familles de s'installer. Ces arrivées récentes ont entraîné **l'ouverture d'une nouvelle classe maternelle** qui sera localisée provisoirement dans l'enceinte de la Quiho. En attendant la fin des aménagements à l'école Arc-en-Ciel, un espace et un accueil seront entièrement dédiés aux élèves dans l'école élémentaire. Cette nouvelle section suit de près l'ouverture d'une 8e classe maternelle en 2023.

**L'agrandissement de la cantine** sera terminé à la rentrée et les petits de maternelles pourront ainsi profiter d'un espace de restauration qui leur sera réservé, spacieux et calme.

**Sergine SAIZ-OLIVER**

***1ère Adjointe déléguée à l'Animation du village, à la Jeunesse et Vie Scolaire***

*La municipalité prête à ouvrir une nouvelle classe*

**Notre village est en pleine évolution. Les effectifs des classes sont en hausse et montrent la vitalité et la jeunesse de notre population. Nos bâtiments et nos équipes se préparent à accueillir de nouvelles classes l'an prochain et les infrastructures se transforment peu à peu pour s'inscrire dans une démarche respectant notre cadre environnemental exceptionnel, préparant les déplacements partagés et l'animation active du centre du village. C'est à cette cohérence des actions municipales que je travaille au cœur de mes délégations avec mes collègues élus, les services municipaux, les commerces, les associations,les habitants…. Le « vivre ensemble » prend tout son sens et nous allons poursuivre nos objectifs pour transformer notre village et maintenir la cohésion qui fait son attractivité.**

**2024-2025**

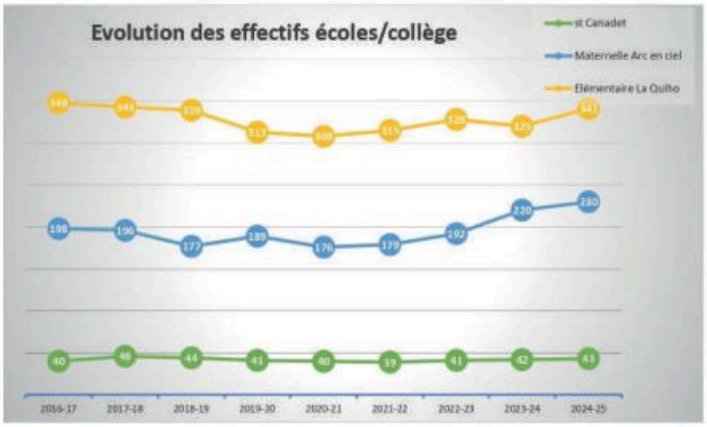


*XXXXXXX*

# PRÉPARER LE PUY DE DEMAIN AU QUOTIDIEN

*Les services techniques et les élues désinstallent les décorations de Noël - janvier 2025*

# LES PROJETS D'AVENIR QUI NOUS MOBILISENT

## Le cinéma-théâtre : chantier emblématique du Puy

Le projet de construction du Cinéma-Théâtre du village poursuit son développement et devrait entrer dans la phase concrète des travaux à la rentrée prochaine avec une **ouverture prévue en 2026**.

Cet équipement polyvalent et moderne vient sublimer l'offre culturelle du village en lui conférant un nouveau rayonnement. Le complexe sera composé d'un grand hall d'accueil à la façon des derniers cinémas commerciaux traditionnel avec espaces de vie et services de consommation divers (snack ; bar ; toilettes ; fauteuils et coin calme) ; et de deux salles complémentaires pensées pour répondre tant aux attentes des particuliers que des professionnels culturels :

**Bernard CHABALIER**
*Adjoint délégué à l'Écologie, Aménagement et grands projets, Déplacements et Conférence des Citoyens*
*Toute l'équipe municipale mobilisée*

**ce projet structurant reflète toute l'ingénierie interne de l'équipe municipale désormais très expérimentée, avec un savant mélange de maitrise des finances publiques, des subventions et d'une technicité de haut niveau apportée par nos différents partenaires techniques. Un projet stratégique, un projet phare !**

- **1 salle de cinéma de 78 places (dont 3 PMR)** spécialement réfléchies pour le plus grand confort des spectateurs tant sur l'assise (les fauteuils) que sur l'expérience visuelle (l'écran) ; les diffusions seront confiées à un organisme spécialisé comme dans l'ancien cinéma « la bonne nouvelle »
- **1 salle de théâtre de 220 places assises**, destinée davantage aux associations locales, aux écoles et aux compagnies du Puy. La régie professionnelle permettra l'organisation d'événements de très grande qualité.

C'est le projet emblématique porté par la municipalité sur le mandat actuel. **Conçu comme nouveau phare culturel** du village, ce cinéma-théâtre sera un moteur pour la vie locale, un espace d'animation et d'échanges pour partager des moments de qualité à proximité de chez eux.

Il permettra aussi de proposer des séances scolaires et des ateliers artistiques divers, rendant accessibles aussi bien les classiques du 7e art que les spectacles vivants.

*Le projet de rénovation du cinéma-théâtre*

# Le Mille Club se rénove

Les travaux du Mille Club avancent bien ! Conçu dans une optique de responsabilité énergétique, le chantier vise à rénover ce bâtiment vétuste et énergivore. Il permettra de donner un second souffle au bâtiment municipal en augmentant sa capacité d'accueil de **80 à 100 visiteurs**. Le Mille Club disposera désormais d'un **espace cuisine** permettant la réchauffe de plats et d'un intérieur en bois refait à neuf. La fin des travaux est prévue pour **septembre 2025**. La réservation se fera à l'aide d'un formulaire disponible en mairie ou sur notre site internet.

*Le projet de rénovation du Mille Club et visualisation actuelle*

# Une maison médicale au Puy ?

Une maison médicale devrait ouvrir ses portes prochainement au sein du Puy-Sainte-Réparade. Les locaux, bientôt terminés, sont entièrement équipés et n'attendent que l'arrivée d'un médecin. L'intérêt pour notre commune est double : amélioration de l'accès aux soins et centralisation des services de santé (médecins généralistes, spécialistes, infirmiers, etc.). Cette initiative inédite devrait permettre de répondre à la demande croissante de soins de proximité et de réduction des délais d'attente pour les prises de rendez-vous, qui sont malheureusement encore trop longs dans la région.

En offrant un cadre d'exercice collectif de qualité, la municipalité favorise à travers ce projet l'attractivité du village pour les professionnels de santé et la pérennisation de leur activité.

**Mireille ARNAUD**

***Adjointe déléguée à la Solidarité et Santé publique***

***Une Maison Médicale : Une Priorité Absolue pour le Puy-Sainte-Réparade***

**L'accès aux soins est un enjeu majeur pour notre commune. La création d'une maison médicale est une priorité absolue pour la municipalité, afin de garantir une offre de santé de proximité et de qualité aux Puéchens. Nous mettons tout en œuvre pour accueillir de nouveaux professionnels de santé dans les meilleures conditions, en leur offrant un cadre adapté et fonctionnel. Ce projet structurant pour notre territoire avance, car la santé de nos habitants ne peut attendre.**

**La maison médicale peut d'ores et déjà accueillir un cabinet de kinésithérapie et deux cabinets de médecins.** Un projet de réaménagement des façades est en cours, avec l'ambition d'améliorer l'isolation thermique du bâtiment grâce à une isolation par l'extérieur (ITE). Une démarche qui allie attractivité et performance énergétique pour un meilleur confort des professionnels et des patients.

**Si vous êtes professionnel de santé vous-même ou que vous connaissez des professionnels de santé intéressés, n'hésitez pas à contacter la municipalité : contact@mairie-lepuysaintereparade.fr**

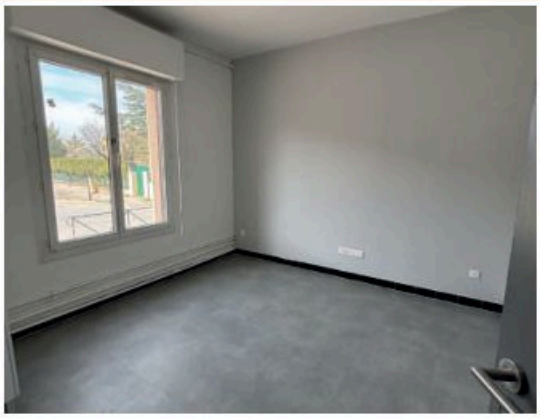

# SENSIBILISER, FORMER ET CONTRÔLER POUR UN CADRE DE VIE PLUS SÛR

*Cérémonie en présence des cadets, des forces de sécurité et des secours locaux*

# UNE JEUNESSE INVESTIE ET SOLIDAIRE

## DES JEUNES INVESTIS AU SERVICE DE LA COMMUNAUTÉ

Ce programme, qui en est à sa 3e édition, est **un modèle d'éducation citoyenne et solidaire où les collégiens volontaires se forment à toutes les composantes de la sécurité civile**. La formation s'étend tout au long de l'année scolaire avec des cours de mise en situation en caserne un mercredi après-midi par mois. Un diplôme est dispensé en fin de parcours.

Les cours sont supervisés par un pompier professionnel, l'Adjudant-Chef Jérôme PONTE, accompagné du Caporal BEVILACQUA et de Madame Anne BENARD, Conseillère Municipale du Puy-Sainte-Réparade. Les enseignements, d'une grande diversité, sont organisés en partenariat avec les Pompiers (SDIS 13), les collectivités (Mairie du Puy et de la Roque) ainsi que l'Éducation Nationale.

## UNE FORMATION UTILE ET SOLIDAIRE

L'objectif de cette formation est triple :

• Obtenir le diplôme de « Cadet de la Sécurité Civile » permettant d'assister les professionnels durant les différents exercices d'évacuation menés au cours de l'année scolaire ;

• Se former aux premiers secours avec l'obtention du PSC1 (Prévention et Secours Civiques de Niveau 1)

• Obtenir la capacité d'Assistant de Sécurité Civile (ASSEC) aux côtés des professionnels durant les situations de crise.

## UNE VOLONTÉ TRANSVERSALE DE CRÉER PLUS DE LIENS AUTOUR DES THÉMATIQUES DE CITOYENNETÉ

Les cadets sont activement engagés lors des commémorations nationales, lors desquelles ils lisent des textes et des discours ou manifestent leur soutien par une présence solennelle. Cette aventure humaine et collective forme ces collégiens à devenir des citoyens responsables mais surtout solidaires, prêts à intervenir pour porter secours et prêter assistance dès que nécessaire. Au-delà des compétences techniques, ils développent aussi un esprit de cohésion qui leur servira tout au long de leur vie.

**Anne BENARD**

***Conseillère municipale déléguée à l'Écocitoyenneté, le Conseil Consultatif des Jeunes et les Cadets de la Sécurité Civile***

***Les jeunes Puéchens investis***

**Voir nos jeunes s'engager avec autant d'enthousiasme dans la sécurité civile et la citoyenneté est une vraie fierté pour notre commune. Ces actions leur apportent des compétences précieuses, un sens du collectif et une belle ouverture sur le monde. Au Puy-Sainte-Réparade, nous croyons en cette jeunesse investie et solidaire !»**

*Nos cadets 2022/2023, récompensés pour leur engagement – Novembre 2023*

*Nos jeunes lors d'une visite organisée au Conseil Départemental - 2024*

# LES PRÉMICES DE LA CITOYENNETÉ S'AFFIRMENT

Un groupe de jeunes du Puy s'est engagé afin de devenir représentants du **Conseil Consultatif des Jeunes.** Cet espace leur permet de donner leur avis et de faire des propositions sur **des sujets de société comme l'éducation, l'environnement, l'emploi**, etc. C'est une façon dynamique et participative pour la municipalité de **faire entendre la voix des jeunes** et de guider les décisions qui les concernent. C'est dans ce cadre qu'ils ont été reçus à l'Hôtel du Conseil Départemental (Marseille) pour visiter les lieux, recevoir différentes explications sur la fonction du Département et du bâtiment, le fameux « Bateau Bleu » avec un goûter en guise de clôture de la visite. La municipalité remercie très chaleureusement tout le personnel de l'Hôtel du Conseil Départemental pour leur accueil et leur disponibilité, ainsi que Madame la Présidente, Martine VASSAL.

# SÉCURITÉ RENFORCÉE : 20 NOUVELLES CAMÉRAS

Afin d'améliorer la sécurité et la tranquillité des Puéchens, la municipalité poursuit le déploiement de son réseau de vidéosurveillance. Déjà doté de 100 caméras opérationnelles, le dispositif sera renforcé par l'installation de 20 nouvelles unités dans les mois à venir, portant le total à 120 caméras d'ici la fin de l'année.

## ZONES STRATÉGIQUES CIBLÉES

Ces nouvelles installations sont positionnées de manière stratégique dans les quartiers en développement ainsi que dans les zones identifiées comme sensibles, notamment aux abords des écoles, des équipements publics et des axes les plus fréquentés. L'objectif est d'assurer une meilleure prévention des incivilités et des actes de malveillance, tout en garantissant la protection des espaces communs.

**Frédéric PAPPALARDO**
*Adjoint délégué à la Sécurité*

*La Police Municipale s'agrandit*

**Grâce à ces nouvelles mesures, nous renforçons concrètement la sécurité et la tranquillité des Puéchens. L'arrivée d'une policière supplémentaire et l'extension de la vidéoprotection permettent une meilleure prévention et une action plus efficace sur le terrain. La municipalité reste pleinement engagée pour la protection de tous.**

## DISPOSITIF ENCADRÉ ET RESPECTUEUX DE LA VIE PRIVÉE

Ce projet s'inscrit dans une démarche concertée avec la police municipale et les associations locales, en veillant à une gestion rigoureuse des enregistrements. Seules les autorités compétentes ont accès aux images dans le cadre strict défini par la réglementation en vigueur. Ce renforcement du dispositif marque une étape importante dans la politique municipale de sécurisation du territoire, pour offrir à chacun un environnement plus serein et protéger le patrimoine communal.

## UNE INTELLIGENCE ARTIFICIELLE AU SERVICE DE L'ENVIRONNEMENT

Ce dispositif repose sur l'utilisation de l'intelligence artificielle pour détecter avec précision les abandons de déchets et sanctionner les contrevenants. Contrairement aux caméras classiques, Vizzia utilise un algorithme de Computer Vision capable d'identifier spécifiquement les infractions liées aux déchets. Il distingue les objets abandonnés des mouvements habituels (passants, véhicules, animaux) pour assurer une détection fiable et éviter toute erreur.

## LUTTER CONTRE LES DÉPÔTS SAUVAGES GRÂCE À VIZZIA

En parallèle de l'amélioration de la sécurité, la commune intensifie sa lutte contre les dépôts sauvages grâce au déploiement du système Vizzia, une technologie innovante développée en partenariat avec le CNRS.

vizzia

## UNE INITIATIVE RESPECTUEUSE DES DONNÉES PERSONNELLES

Respectueux des libertés individuelles, le système ne collecte aucune donnée personnelle et s'intègre discrètement dans le paysage urbain. Avec cette approche alliant modernité et éthique, la municipalité agit concrètement pour préserver la propreté des espaces publics et lutter efficacement contre les incivilités environnementales. Grâce à cet engagement fort, la commune du Puy-Sainte-Réparade poursuit sa dynamique d'innovation pour un cadre de vie toujours plus sûr et agréable.

## UTILISATION DES TROTTINETTES ÉLECTRIQUES : FAITES ATTENTION À VOUS ET AUX AUTRES !

**Portez un casque et conduisez prudemment, vous êtes responsables individuellement de tout dommage causé ! La législation sur les trottinettes électriques en France vise à garantir la sécurité publique.**

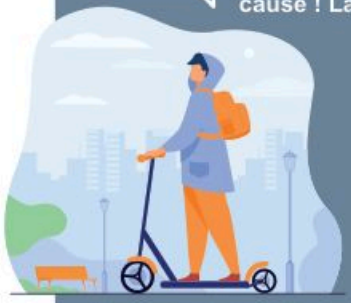

**Merci de respecter ces règles d'utilisation**

**Âge minimum**

12 ans pour circuler sur la voie publique

**Vitesse maximale**

25 km/h, limitée à 6 km/h en zones piétonnes

**Circulation**

Interdite sur les trottoirs, autorisée sur les pistes cyclables ou routes limitées à 50 km/h

**Assurance personnelle obligatoire**

Responsabilité civile obligatoire pour couvrir les dommages aux tiers

**Sanctions**

Amende de 135 € pour circulation sur trottoir et jusqu'à 1500 € en cas d'excès de vitesse

**Les forces de sécurité sont mobilisées sur ce sujet et effectuent des passages aléatoires.**

# LE PLAN VÉLO PREND VIE AU PUY

XXXXXXXXXX

*Le nouveau parvis met à l'honneur les piétons et les cyclistes*

# DÉVELOPPER LES MOBILITÉS DOUCES: UN ENGAGEMENT ÉCOCITOYEN FORT AVEC DES RÉALISATIONS CONCRÈTES

Depuis déjà plusieurs années, la municipalité a lancé un Plan Vélo ambitieux et réaliste pour encourager la mobilité douce. Aujourd'hui, cette action pose les jalons d'une politique de mobilités douces plus étendue, où se rejoignent différents projets pour continuer de faciliter les déplacements dans le respect de l'environnement au sein d'un cadre clair et sécurisé.

## EN QUOI CONSISTE LE PLAN VÉLO ?

Le Plan Vélo prévoit un réseau de presque 50 km de pistes cyclables, réparties sur 10 itinéraires principaux et 9 boucles de loisirs. Ces tracés sont proposés par l'AUPA (Agence d'Urbanisme du Pays d'Aix) et la municipalité à l'issue des ateliers de concertation citoyenne dédiés à cette thématique. Ces aménagements, en partie réalisés, relieront les points stratégiques de la commune tout en permettant aux usagers de découvrir les richesses naturelles et culturelles du territoire local. Les travaux en cours visent à garantir une meilleure sécurité et un confort renforcé des usagers. Des zones à 30km/h seront également étendues dans le centre-ville en ce sens.

> **Le Plan Vélo vise à rendre l'utilisation du vélo aussi pratique que celle d'une voiture .**
>
> **Serge LERDA, directeur de l'Agence d'urbanisme Pays d'Aix - Durance Aupa**

## DES AMÉNAGEMENTS SUPPLÉMENTAIRES À VENIR

Au-delà des pistes et de la signalétique crées, il s'agit également de réfléchir à proposer des services pratiques pour les usagers comme des stations de réparation et de proposer le bon équipement de stockage des vélos ( par exemple abris ; arceaux ; etc…). La réflexion en cours sur l'aménagement global de l'espace public produira la mise en œuvre de ces services. De plus, le volet de sensibilisation et de formation à la pratique du vélo demeure au cœur du projet notamment avec le programme national « Savoir rouler à vélo » qui est généralisé à tous les enfants avant leur entrée au collège.

**Rodolphe REDON**

***Conseiller municipal délégué à l'Urbanisme***

***Le Puy passe au vert***

**Intégrer les mobilités douces dans l'aménagement urbain, c'est concevoir une ville plus agréable, plus fluide et plus respectueuse de l'environnement. Chaque nouvel aménagement prend en compte les déplacements à pied et à vélo pour offrir des trajets sécurisés et pratiques. L'urbanisme et la mobilité sont indissociables pour bâtir la ville de demain.**

# DÉCHETS LOURDS, ENCOMBRANTS, QUE FAIRE ?

La métropole Aix-Marseille-Provence met en place plusieurs dispositifs pour la gestion des déchets lourds, ou «déchets encombrants», afin de favoriser leur collecte et leur traitement de manière responsable et écologique :

- **Déchetteries** : La Métropole dispose de nombreuses déchetteries réparties sur son territoire. Ces installations permettent aux habitants de déposer gratuitement leurs déchets volumineux comme les vieux meubles, les appareils électroménagers ou encore les gravats. Les déchets y sont triés, puis recyclés ou traités selon leur nature. (voir modalités p18)
- **Collecte des encombrants** : La Métropole organise des collectes d'encombrants. Les habitants peuvent prendre rendez-vous pour faire enlever leurs objets lourds directement depuis leur domicile.
- **Sensibilisation au tri** : La Métropole mène des campagnes de sensibilisation pour encourager le tri à la source, notamment pour les déchets dangereux et encombrants, afin de limiter leur impact environnemental et favoriser leur recyclage.
- **Recyclage et valorisation** : Les déchets lourds sont triés et orientés vers des filières spécialisées de recyclage ou de valorisation énergétique. Cela permet de réutiliser une partie des matériaux et de limiter l'enfouissement des déchets.
- Ces initiatives permettent de mieux gérer les déchets lourds tout en contribuant à la préservation de l'environnement dans la Métropole Aix-Marseille.

# GESTIONS DES BIODÉCHETS

Depuis le 1er janvier 2024, les collectivités territoriales se doivent de mettre en place le tri des biodéchets à la source, suivant la directive cadre européenne sur les déchets et la loi relative à la lutte contre le gaspillage et à l'économie circulaire (loi AGEC) et ceci concerne aussi bien les particuliers, les professionnels, les collectivités et administrations. L'intérêt? Ces déchets sont composés de plus de 80% d'eau rendant leur incinération très énergivore et par ailleurs, leur compostage permet de les recycler en les valorisant. C'est donc la Métropole Aix-Marseille-Provence qui est en charge de ces opérations. Plusieurs pistes sont possibles : composteurs individuels, composteurs de quartier, en pied d'immeuble, points d'apports volontaires...Vous pouvez ainsi vous tourner vers la Métropole pour demander un composteur. En appartement, privilégiez le lombricomposteur (incluant des vers de terre ou lombrics) sans odeur et très efficace. Et bien sûr utilisez, partagez votre compost pour fertiliser de manière écoresponsable vos plantations!

# RENFORCER NOS ACTIONS UNE RÉALITÉ

## LE RYTHME DE RÉCOLTE AUGMENTE

Chaque mardi, les poubelles de recyclage jaune seront vidées par la Métropole. Cette décision s'inscrit dans la politique globale de la commune qui se veut plus responsable écologiquement. Cette nouveauté va permettre de fluidifier le tri, et d'augmenter le volume de déchets triés. N'oubliez pas qu'il est strictement interdit de déposer des encombrants au pied des bacs. Si vous souhaitez vous débarrasser d'encombrants, vous pouvez appeler la Métropole qui vous fixera un rendez-vous pour venir récupérer vos déchets.

**Anne-Marie FARNET**

***Conseillère municipale déléguée à la vie et au développement du Hameau de Saint-Canadet***

***Mobilisons-nous en faveur de l'environnement***

**La municipalité continue de renforcer et faire évoluer les espaces verts sur notre commune afin d'aménager un cadre agréable (îlots de fraicheur) tout en favorisant la biodiversité qui n'est pas à négliger en milieu urbain. Ainsi, plusieurs actions ont été menées: plantation ou remplacement d'arbres, utilisation d'espèces adaptées peu gourmandes en eau, espaces verts où on «laisse faire» la Nature et où de nombreuses plantes viennent s'installer spontanément, produisant des habitats pour les insectes, oiseaux ...!**
**La préservation de certaines espèces emblématiques de nos villages est aussi au cœur de nos préoccupations : ainsi la municipalité a signé avec le Département et la LPO une charte dans laquelle la commune s'engage à s'investir dans la protection des martinets et plusieurs nichoirs ont été posés sur l'église du Bourg (face Nord) afin de faciliter leur nidification. D'autres actions verront bientôt le jour avec l'aide d'associations pour protéger cette biodiversité en mettant en place d'autres habitats comme pour les chauves souris par exemple.**

## S'INSCRIRE FACILEMENT À LA DÉCHETTERIE

Pour accéder à la déchèterie du Puy-Sainte-Réparade, il est nécessaire de s'inscrire sur le site de la Métropole Aix-Marseille-Provence. Cette inscription permet d'obtenir une carte d'accès personnelle, requise pour utiliser les services de la déchèterie.

### PROCÉDURE D'INSCRIPTION

1. Rendez-vous sur le site officiel de la Métropole Aix-Marseille-Provence, section «Gestion des déchets»
2. Accédez à la rubrique «Je trouve ma déchèterie» pour localiser la déchèterie du Puy-Sainte-Réparade.
3. Suivez les instructions fournies pour créer votre compte utilisateur et compléter leformulaire d'inscription en ligne.
4. Une fois votre inscription validée, vous recevrez votre carte d'accès par courrier à l'adresse indiquée lors de l'inscription.

### INFORMATIONS PRATIQUES

Déchetterie du Puy-Sainte-Réparade

**Adresse** : Chemin d'Arles,
13610 Puy-Sainte-Réparade

**Horaires d'ouverture** : Du lundi au samedi : 9h-12h / 14h-17h ; Dimanche : 9h-12h

**Téléphone** : 04.42.59.29.20.

+ Pour toute question ou assistance concernant l'inscription ou l'utilisation des services de la déchèterie, vous pouvez contacter le service dédié de la Métropole Aix-Marseille-Provence au 04.42.91.49.00 ou consulter la page «J'accède à mes services déchets». Assurez-vous de respecter les consignes de tri et les horaires d'ouverture pour contribuer efficacement à la gestion durable des déchets dans notre commune.

# POUR L'ENVIRONNEMENT, DU QUOTIDIEN

Mettre en place des actions écocitoyennes dans notre village est essentiel, car cela répond à une tendance croissante vers un mode de vie plus durable. Adopter ces initiatives, c'est montrer l' engagement de la municipalité en faveur de l'environnement et du bien-être de nos habitants. C'est une manière de renforcer l'identité locale tout en contribuant à un avenir plus respectueux de notre planète.

## LES NICHOIRS DE SAINT-CANADET

Le martinet noir est une des nombreuses espèces d'oiseaux protégées en France et en Europe, mis en danger par la raréfaction de ses habitats (rénovation des toitures empêchant toute nidification) et de sa nourriture (insectes à cause de l'utilisation intensive de phytosanitaires). La mairie du Puy s'est engagée comme commune volontaire et partenaire du Département dans sa protection en signant la «Charte de protection du martinet noir». Dans ce cadre, la commune a installé quatre nichoirs à martinets sur la façade nord de l'église du Bourg (Notre Dame de l'Assomption) du Puy suivant les préconisations de la Ligue de Protection des Oiseaux. Sur notre commune, le hameau de Saint Canadet est particulièrement colonisé par ces oiseaux chaque année car ils sont très fidèles à leur site de nidification. On peut aussi observer des nids d'hirondelles des toitures (mélange de glaise et de salive des oiseaux qui sont protégés également) construits sous les génoises dans la rue grande et rue de l'église. Allez les observer !

## UN PANNEAU SUR LA BIODIVERSITÉ AU PUY

Un panneau dédié à la biodiversité sera prochainement installé à côté du boulodrome. Ce support pédagogique vise à informer les habitants et les visiteurs sur la richesse de la faune et de la flore locales. Il mettra en lumière les espèces protégées et les actions à mener pour préserver cet écosystème unique. Ce panneau s'inscrit dans une démarche plus large de sensibilisation environnementale, visant à renforcer la conscience écologique des Puéchens et à encourager des comportements respectueux de la nature. Une initiative qui valorise le patrimoine naturel de la commune et son engagement pour la transition écologique.

## JARDINS PARTAGÉS, UN ESPACE COLLECTIF POUR CULTIVER ET SE RETROUVER

Les jardins partagés rencontrent un succès grandissant au Puy-Sainte-Réparade ! Toutes les parcelles des premiers jardins ont trouvé preneur, témoignant de l'enthousiasme des Puéchens pour ce mode de culture collectif. Pour répondre à cette demande croissante, nous avons le plaisir d'annoncer l'ouverture de nouvelles parcelles dans le quartier des Bonnauds. Les jardins partagés sont bien plus que des espaces de culture : ils sont des lieux de rencontre et d'échange, où chacun peut partager ses connaissances et ses récoltes. Ils permettent également de promouvoir une alimentation locale, saine et durable tout en favorisant la biodiversité dans notre commune. Pour pouvoir bénéficier d'une parcelle dans ce nouveau secteur, il est nécessaire de rejoindre l'association des jardins partagés. Que vous soyez un jardinier débutant ou expérimenté, ces jardins vous accueilleront avec le même enthousiasme.

**Jacques FRENET**

***Conseiller municipal délégué au développement des jardins partagés***

***Les jardins partagés : lieu de rencontre***

**La municipalité se félicite de l'engouement autour des jardins partagés. Ils remplissent leur objectif premier, à savoir créer des espaces de jardinage pour ceux qui ne peuvent le faire chez eux. Ils ont également une dimension sociale très forte et permettent des rencontres entre Puéchens dans un cadre convivial, propice au partage.**

# L'EXTENSION DE LA ZONE ÉCONOMIQUE DE LA CONFRÉRIE

Accueillir à leur juste mesure les nouveaux projets porteurs de dynamisme économique pour le territoire fait partie des priorités de la municipalité.

## Un projet d'envergure

C'est un ambitieux projet d'extension, porté par le groupe SALINI IMMOBILIER avec un lancement des travaux prévu en mars/avril 2025 pour aménager plus de 9900 m² de bureaux / laboratoires sur un foncier économique de 3ha. Le chantier vise à développer de nouvelles activités qui font écho à la zone économique historique, en invitant des sociétés comme BioTEchs et MedTechs. L'enjeu pour la municipalité est d'accompagner cette extension majeure en faisant de la zone économique un quartier d'affaires agréable, directement connecté au complexe sportif et au coeur du village grâce à la création de voies piétonnes et cyclables permettant aux salariés de la zone de se déplacer et de rejoindre ces lieux clés aisément et en sécurité.

*Le projet d'extension de la Confrérie*

## LE PROJET EN CHIFFRES

**+ DE 9900 M²** de bureaux

**3 HA** de foncier

**Ludivine DUREY**

***Adjointe déléguée au Développement économique***

*Ouverture de la zone d'activité de la Confrérie*

**La zone d'activité de la Confrérie qui ouvre ses portes au Puy-Sainte-Réparade va offrir un cadre idéal pour les entreprises locales et futures. Ce nouvel espace moderne et accessible vise à dynamiser l'économie du territoire, favoriser l'innovation et encourager l'inscription des entreprises dans le tissu économique local. Une belle opportunité pour notre commune et ses entrepreneurs !**

# Un espace de travail repensé pour le bien-être des usagers

« Tout est pensé pour le confort de vie des usagers immédiats mais aussi des habitants du village, afin de favoriser les échanges et le dynamisme de cette nouvelle zone de travail partagée entre nature et vie professionnelle », explique Arnaud FONTAINE, Directeur du Développement pour le groupe SALINI IMMOBILIER.

Cette extension vise à créer un véritable campus moderne et convivial, offrant des espaces de détente et de loisirs intégrés à l'environnement. Parmi les aménagements prévus figurent :

- Un terrain de pétanque, pour favoriser les moments de convivialité entre collègues ;
- Des espaces ombragés et des jardins paysagers méditerranéens ;
- Une agora minérale, lieu de rencontres et d'échanges professionnels et informels.

# VOS ÉLUS S'EXPRIMENT

Les textes imprimés dans cette page relèvent de l'entière responsabilité de leurs auteurs et sont publiés sans modification ou correction. Le maire est néanmoins pénalement responsable des délits par voie de presse commis via l'organe d'information dont il a la charge. La loi de 1881 désigne en effet le directeur de publication comme auteur principal de ce délit. Le maire est donc en droit de s'opposer à la parution d'un article dans les cas de propos à caractère diffamatoire ou injurieux, apologie des crimes de guerre et des crimes contre l'humanité ; propos dépassant le cadre communal ; risques de troubles à l'ordre public ; propos revêtant le caractère d'une propagande électorale en faveur d'un candidat dont la publication constitue une violation de l'article L. 52-8 du Code électoral.

## Libre expression de la Majorité

### ENSEMBLE, LE PUY AVANCE

Le Maire et le Conseil municipal ont fait depuis plusieurs annés des choix audacieux, avant-gardistes, quelquefois difficiles, voire incompris. La construction de nouveaux logements, en faisant augmenter notre population de manière significative a généré beaucoup d'interrogations parmi nos concitoyens. De nouveaux quartiers qui sortent de terre, une population renouvelée, des changements importants pour notre commune…. Cela peut déranger. Mais en voyant toutes ces transformations prendre forme on constate que Le Puy, notre village, avance avec son temps. En réduisant notre déficit de logement sociaux, nous avons, certes, évité des amendes considérables mais la transformation va bien au-delà. L'accueil de nouveaux habitants, de familles qui arrivent, apporte un renouveau, une richesse et un dynamisme qui sont des atouts considérables. Le centre historique a également retrouvé une attractivité commerciale avec des espaces bien pensés et appréciés de tous. Les écoles qui ont dû, il n'y a pas si longtemps, fermer des classes sont à nouveau dans une progression dynamique, une classe a ouvert en maternelle l'an dernier et d'autres vont suivre l'an prochain. Des équipements de convivialité ont vu le jour cette rentrée avec le nouveau parvis des écoles, la cantine va s'agrandir, les équipements culturels sont en construction ou en rénovation. L'interconnexion des nouveaux quartiers rassemblés autour du centre avec de futurs modes doux qui conduiront piétons et cyclistes d'est en ouest permettront de profiter d'un village apaisé. C'est une chance pour notre commune qui continue à se développer harmonieusement et où il fait toujours aussi bon vivre. Nous saluons l'arrivée d'Annabelle IBGHI qui a rejoint notre groupe majoritaire et qui va ainsi participer activement à nos travaux.

**Jean-David CIOT, Sergine SAÏZ-OLIVER, Bernard CHABALIER, Patricia GIRAUD, Rémi DI MARIA, Chantal LEOR, Stéphane WEITMANN, Mireille ARNAUD, Rodolphe REDON, Ludivine DUREY-MARCOS, Frédréric PAPPALARDO, Anne BENARD, Jérôme BOURDAREL, Régis ZUNINO, Jacqueline PEYRON, Philippe MAZEL, Anne-Marie FARNET DA SILVA, Bruno RUA, Emmanuel ANDRUEJOL, Josyane JADEAU, Jacques FRENET, Maryvonne PESTRE et Lucienne DELPIERRE, Annabelle IBGHI**

## Libre expression de l'Opposition

### UNION CITOYENNE DU PUY

L'union citoyenne du Puy n'a pas souhaité produire de mot pour cette édition.

**Carla Scano & Virginie ROUDAUT.**

### ENSEMBLE POUR LE PUY

À l'approche de la fin de notre mandat, les élus de EPLP avons à nouveau étudié le budget proposé pour notre commune pour cette année. Si nous avons été écoutés et que certains échanges ont permis d'enrichir la réflexion municipale, nous restons convaincus que des enjeux essentiels, notamment en matière de sécurité et d'écologie, auraient mérité des engagements plus forts. Tout au long de ce mandat, nous avons tenu à incarner une opposition constructive, soucieuse d'apporter des propositions réalistes et bénéfiques pour notre territoire. Nous avons défendu une approche plus ambitieuse pour améliorer la sécurité de tous et engager des actions concrètes en faveur de la transition écologique. Malgré nos efforts, nous n'avons pas toujours réussi à infléchir les choix de développement de notre commune dans la direction que nous estimions prioritaire. Nous regrettons que certains projets structurants n'aient pas été menés avec l'ampleur nécessaire. Nous restons néanmoins attachés à un débat démocratique apaisé et à une vision d'avenir qui concilie protection, dynamisme et qualité de vie. C'est avec cet engagement que nous continuerons à contribuer, avec vous, à l'avenir du Puy-Sainte-Réparade

**Frédérique REYNAUD, Fabien ANDRAUD.**

# Jean-Claude NICOLAOU de retour au Conseil Municipal

**Jean-Claude NICOLAOU, 1er Adjoint au Maire durant 12 ans, de 2008 à 2020, fait son retour au sein de la majorité municipale à la suite de la démission de Angèle REY.**

**Le natif du Puy revient en qualité d'Adjoint délégué aux services Techniques, espaces publics et bâtiment public. Il est heureux de s'impliquer de nouveau concrètement dans la vie du village pour les trois années à venir.**

### Quelles sont les raisons qui vous ont convaincu de revenir ?

Il y a plusieurs raisons. D'abord une raison technique par ma position sur la liste. Avec la démission d'une élue, je suis automatiquement monté sur celle-ci. D'autre part, ma situation personnelle a changé depuis 2020. Pour des raisons professionnelles et familiales, je n'avais plus la capacité d'assumer mon engagement pour le village. Je n'ai pas quitté ma fonction de 1er Adjoint par plaisir, mais par nécessité. Depuis, j'ai pris ma retraite et ma situation personnelle a évolué, j'ai donc plus de temps pour moi et pour me réengager pleinement.

### Que pensez-vous apporter à l'équipe municipale ?

Ce qui m'anime, c'est mon village. À mon sens, c'est le relationnel à entretenir avec la population qui est très important. J'aime aller au contact pour comprendre les difficultés que vivent les Puéchens et essayer d'arranger les choses en leur sens. Je veux travailler pour le village, continuer ce que nous avons commencé en 2008. Tout ce que l'équipe municipale fait aujourd'hui vient d'une vision portée depuis 2008. Je veux donc reprendre le sillon que nous avons tracé et travailler pour la collectivité et l'épanouissement des habitants.

### D'où vient votre engagement en faveur de la commune ?

J'ai toujours habité au Puy, je suis un enfant du village. Mon engagement est donc autant politique que personnel. J'avais à cœur de rendre le village meilleur et améliorer les choses pour les habitants. Je pense que le travail a été fait et que nous avons plutôt réussi puisque nous avons été élus en 2008 puis réélus en 2014 et 2020.

### Quels sont vos objectifs pour les prochaines années ?

J'espère que ces prochaines années seront dans le même esprit que mes 12 premières années en tant qu'élu. J'aurai la même volonté d'agir pour le bien des Puéchens. L'objectif est de continuer de tout mettre en œuvre pour que le village se développe et que tout le monde s'y sente bien.

# Départ de Gilbert Armengaud

### Hommage à un homme dévoué à l'intérêt général et à l'inclusion des plus vulnérables

Gilbert Armengaud, décédé en juin 2024, était un homme profondément dévoué à l'éducation, au bien-être et à l'inclusion des enfants et adolescents en difficulté.

Né en 1940, il assure, au long de 40 ans de carrière, différents hauts postes de gestion dans le domaine médico-social et éducatif, parmi lesquels : Directeur de l'institut médicoéducatif (IME) de Marseille, dédié à l'accueil d'enfants et adolescents en situation de handicap mental et Directeur adjoint du Centre Médico Psycho Pédagogique Henry Wallon à Aix en Provence, spécialisé dans l'intégration des personnes sourdes et malentendantes. Au-delà d'une carrière brillante, Gilbert Armengaud s'est profondément investi pour la vie municipale du Puy, où il a été élu adjoint à l'Éducation et la Jeunesse durant près de 20 ans, sous l'égide de Louis Philibert. Il a contribué à la création de nombreuses structures qui perdurent aujourd'hui, comme la crèche La Farandole et le conseil municipal des enfants, la maison des jeunes ou encore le centre de loisirs.

Son départ en juin 2024 laisse un vide immense, mais son courage et ses actions continuent de nous inspirer. Gilbert Armengaud restera dans les mémoires comme un homme de cœur, un éducateur passionné et un serviteur dévoué de la cause publique.

# DÉCÈS

## JANVIER 2024

30 **RUIZ** née **BAUDE** Lucienne Danièle

## JANVIER 2024

03 **GARCIA Ramon**
10 **CHAMBOURDON** née **GUITTARD** Denise, Jeanne, Suzanne
09 **PIEDNOËL** née **BROQUET** Dany, Jacqueline
20 **DESCHAMPS** née **DUFOUR** Ginette Raymonde Andrée
20 **BORNE** née **BRUNET** Paule
23 **ADJALI** née **BOSSIN** Jacqueline, Renée
25 **NOIR** Marie Renée
27 **CHARRIN** Robert
29 **LOUVIOT** Jacques Léon

## MARS 2024

02 **LAMY** Claude René
04 **LE PODER** née **PLUMARD** Jeannine, Marie-Thérèse
06 **GARCIA** Antoine
06 **NIEL** Jean, René, Claude
07 **PÉPIN** Jean-Louis Henri
08 **DARRIEUX** Henri Pierre Alain
10 **EL MALIK** née **MOULIN** Marie Rose
12 **MOREAU** Serge Claude
12 **CARAYON** Robert Jean Paul
10 **PRIOL** Jean Joseph Marie
12 **VIDAL** Jean-Claude Gustave
20 **JACOB** Francis Jean Louis
23 **REQUENA** née **FABRÈGUES** Arlette Paulette Elise
22 **RYCKAERT** née **CRES PEIGNE** Blanche, Marie, Rosa
26 **DROUET** née **RASCOL** Renée Marie

## AVRIL 2024

05 **COQUET** née **FELIX** Ginette, Joséphine, Jeanne
07 **BONNEFOY** André Julien
10 **GALY** Christian Jean-Paul
12 **LUNET** née **JOOS** Geneviève
25 **AILLIAUD** née **SOREAU** Jocelyne
25 **RAMOS** Joseph, Albert
25 **GARCIN** André Clovis Lucien
30 **RANDON** Fredy Francis

## MAI 2024

01 **PONTIER** Danièle Claire Ginette
02 **GOMEZ** Frédéric
03 **LACOTTE** née **THIBAULT** Nicole, Marguerite, Marie
07 **AUDET** née **LEMAIRE** Françoise Paule
08 **CARRERE** née **BIENAIMÉ** Solange, Yvonne, Andrée
09 **ESKENAZI** née **FORTUZZI** Angele
12 **GAUT** née **CADIOT** Marie-Louise Emélie Aline
12 **ISNARD** née **BUCCINNA** Rosaria
11 **CASTEJON** née **BACCON** Antoinette Elise
15 **MOLINERI** née **ALLIO** Yvette Marguerite
17 **BONNAUD** Josette
19 **GORRIS** Jean
22 **RIEHL** née **CALANDRE** Jeannine Mireille
29 **RICCI** née **PICCHI** Yvonne Virginie
29 **ANDREO** Jean Marc Antoine
31 **DURANDO** née **PETIT** Mireille, Odile, Claire

## JUIN 2024

02 **ARMENGAUD** Gilbert Marcel Ange
04 **POITEVIN** Christian Ernest Simon
06 **LEZAUD** Paul Fernand Sabinus
14 **EMEYRIAT** née **BATIGET** Gaëtane Marie-Hélène
15 **ARNAUD** née **CHAMBEYRON** Arlette
16 **TROMBERT** Marie-Françoise
18 **GOUSSET** Marcel
27 **FRANCO** née **AGNEL** Martine Armande Francine
28 **VIGOUREUX DE KERMOVAN** Philippe Maurice

## JUILLET 2024

07 **SIMON** Eric Hervé
09 **PADUANO** née **GALLIANO** Jacqueline Chantal
20 **NAUCHE** née **LIVET** Jeannine Louise
22 **PETITFRERE** née **DAVID** Geneviève Marguerite Marie Joseph
28 **BARUFFALDI** Jean Antoine

## AOUT 2024

01 **TREGLIA** Alain André Edouard
01 **DELOMPRE** née **RÉ** Maria Dominique
03 **GUYOT** Jean-Pierre
03 **VANDIER** Patrick Marcel
07 **PASCAL** née **BENOIST-GIRONIÈRE** Gaëtane Marie Christiane
08 **VERSINI** née **POULAIN** Suzanne Huguette
12 **PEUGEOT** née **BLANC** Geneviève Annie Germaine
13 **ROYÈRE** née **VAUX** Jacqueline Arlette
16 **PENSO** née **CORTÈS** Josette
17 **VALIULLIN** Azal
18 **GEMINI** Gérard Christian Laurent
18 **MATYS** Gaston
22 **GOBLET** Yves Henri
22 **ESCAVIS** Martine Gabrielle
29 **SOUBEYRAN** René Laurent Jean
30 **GRAZIANO** Christophe, Michel

## SEPTEMBRE 2024

03 **DUMONT** Serge André Gabriel
03 **GIMENEZ** née **LEGRAIN** Anne-Marie
09 **RICARD** née **ROBERT** Monique Marguerite
26 **MONNERAIS** Patrick, Roland, Louis

## OCTOBRE 2024

01 **GAUTROT** Claude, Louis
04 **OLIVÈS** Alain, Romain, Raymond, Michel
07 **MOUREY** Michel Henri
09 **MACHANCOSES MASCARELL** Francisco
13 **VISINAND** née **MAIGNIER** Lucette Gabrielle Marthe
20 **BLANC** née **BEGNIS** Marie Thérèse
21 **SAVORNIN** née **MATTEONI** Clotilde Josephine
25 **SORBY** Antoine Roger
25 **GILLET** née **NICOLAS** Laure Yvette
29 **FISHER** née **LUDLOW** Laura Gloria

## NOVEMBRE 2024

02 **CHABERT** née **DÉCANIS** Eliane Alberte Florence
08 **ROLLIN** Marcel Jean-Marie
08 **MARTINEZ** née **GARCIA** Josiane Marcelle
12 **MARTINEZ** Denis
12 **MARCELLI** Charles
13 **BERTON** Yves, Léon, Victor
14 **COHEN** Sabine Rachel
15 **GELBARD** Jean-Claude
24 **LAMBOLEY** Henri Jacques Thomas
25 **MIQUEL** André Georges
25 **CAVALIER** née **GAZELLE** Danielle Renée Yvonne
25 **LUCIANI** Xavier
27 **CAPEZZI** née **REINA** Honorine, Paulette

## DECEMBRE 2024

05 **BENYAKAR** née **BONNAFOUX** Frédérique, Anne, Catherine
06 **FACHERIS** Gérard Roger
07 **FOURCROY** née **CANDAS** Marie France Renée
07 **VALON** née **COUTEL** Nadia, Yvette
08 **CABRAS** Franco, Marie, Pierre
11 **RIPERT** née **JEAN** Berthe Marie Rose
13 **AUPETIT** née **SAVY** Marie-José
14 **LE ROI** née **ARMAND-GALLION** Ginette, Marguerite, Emilienne
25 **CARRIERE** née **MOURIER** Mathilde Marguerite
29 **LE HELLO** Jacques, Marcel, Marie
29 **GRAS** née **DURBESSON** Michèle, Elise, Augusta

## JANVIER 2025

06 **DROMENQ** née **CHALANDON** Maryse Eugénie
07 **MARTINACHE PATISSIER** Nancy Angèle
09 **AJROUD** née **BEN ABDELJELIL** Fatma
12 **SANGUIGNI** Fernand
17 **MIHIÈRE** née **SOULIER** Maryse, Josette, Jeanne
24 **GODIN** née **LE TEXIER** Annie Maryvonne
22 **BOURRISSON** Gerard Jean Paul
29 **DENURRA** née **THOMAS** Marguerite, Françoise, Marie
30 **MARCHETTO** André Michel Antoine

## FEVRIER 2025

02 **PELLICIARI** André
02 **CASSIN** née **ODDON** Geneviève Yvonne
05 **CARRIE** Gilbert, Jean-Marie, Camille
07 **STÉFANELLY** Christian Jacques Achille
07 **BOUTIERE** Jean Félix
16 **MANOUKIAN DIT ASSADOURIAN ALVAREZ** Maria Joséfa
14 **CHARBONNEL** Dominique Sandro
22 **IACOPONI** Maurice
26 **MOREL** née **MOUTTET** Suzanne Fernande Lucienne
28 **DI-NAPOLI** née **LE GOFF** Michelle Blanche

## MARS 2025

01 **SAINT-PIERRE** Serge, Louis
01 **PALLE** Ferdinand Laurent François
01 **SINOIR** née **BRANCHET** Marie Madeleine
07 **GEORGE** née **RICCARDI** Joëlle
07 **DANIELE** Tommaso
07 **PERRIMOND** Patrick Claude
09 **NOLGROVE** Huguette, Lydie, Pierrette

10 **LENGLIN** née **NOËL** Bernadette, Marie-Thérèse
12 **LAKRICHI** née **BOUDJADI** Leyla Sayda
17 **PENHARD** Raoul Ferdinand
18 **ILARDI** née **SCIBERRAS** Hélène Marie
18 **ALLIOT** née **JAMBOIS** Monique, Marie-Louise
19 **METTAG** Mebrouk
22 **SANZ** Vincente
22 **COLOMER** Pierre
23 **BOIS** André Charles Montant
24 **VITO** Jean-Jacques, Antoine, Socrate
28 **LEGOUX** née **DASSAC** Juliette Monique Geneviève

### AVRIL 2025

04 **BECHERER** Rudolf
13 **DI MATTEO** née **ROUX** Mireille Arlette

## NAISSANCES

### FEVRIER 2024

07 **LUCIANI** Manoha, Bob, Jean-Marc
18 **DI GIOIA** Lyana, Raymonde, Janine
24 **BELS CHERIAUX** Lyam, Lucas, Killian

### MARS 2024

01 **TAAMALLAH** Fares, Aron
04 **LIBAN** Nahyl
06 **DITTA** André, Sauveur, Ludovic
09 **SAYES** Léo, Bruno, Dominique

### AVRIL 2024

05 **GAZELLE** Abigaëlle
05 **GAZELLE** Maélia
14 **CASANOVA** Sandre
17 **BALLESTER** Maé

### MAI 2024

06 **GANNOUNI** Leyann
10 **GIMENEZ GARCIA** Naëlya, Léa
25 **BRUNET** Adèle, Clémence, Julie
27 **JEAN PLANTE** Andréa, Marie, Jeanine
30 **HACCOUCH** Eden, Cynger

### JUIN 2024

01 **PICH** Nell-Owen
04 **DI PIAZZA** Mélissa, Amina
28 **MOINE** Margot, Marie, France
30 **FERCHICHI** Imran

### JUILLET 2024

03 **MALLARD** Joy
05 **OZZELLO CHAUDAN** Faustine, Julienne, Elise
08 **CHUONG** Enzo
10 **QUILIOTTI** Louca, Jacques, Alain
15 **D'ANTUONI** Charlotte, Sylvette, Danièle
15 **JUAN** Timéo, Tim
17 **MOSTAIRO** Maëlio, Alain, Wilfried, Loïc
26 **MEGHARI** Milla, Alyssia, Sophie
27 **VERRECCHIA DELALANDE** Flora, Solange, Roselyne

### AOUT 2024

03 **GIMENEZ** Taïssyanna, Laura, Ines
10 **SANTIAGO** José-Francisco
12 **RIEUSSET** Louis, Baptiste
18 **GROBON** Arya, Charlie
18 **JOURDAN** Pauline
19 **FOURMEAUX** Léa, Agathe
19 **RABELO-KLEIN BEYER** Anna, Victoria
23 **FICAROL** Théo, Edouard

### SEPTEMBRE 2024

01 **GUASCH MASSON** Elena
02 **ALBERTINI** Lyam, Pierre, Patrick
08 **BOMBA NGONG** Édouard
16 **MANSOUR GONFARD** Lucas, Jules, Andria
26 **GAYE** Fatim, Penda

### OCTOBRE 2024

04 **SERY** Mia
05 **PORTIER GAUTIER** Mylann, Karyl, Frédéric
06 **DALFIN LEYDET** Maisy, Lily-Rose
07 **LAZRAK** Souleymen
13 **BATTIN** Mathis, Lucas
16 **MARX** Victoria, Virginie, Pascale
19 **MAILLOT THANIEL** Andreas Jean-Jacques Michel

### NOVEMBRE 2024

04 **MIRETTI** Charlise, Léna, Claire
21 **ELGUETA ABDERRAHMAN** Naïl
21 **LAGHOUATI** Randa

### DECEMBRE 2024

04 **BENAMOR** Abdalla, Illam
07 **PESCE** Marius, Marcel
10 **BOULBAYEM** Nelia
10 **FERNANDEZ** Antoine,Victor
21 **THIRY** Lou
23 **RAMADANOV** Idriss

### JANVIER 2025

08 **RIVIERA** Naylon
14 **ORAIN RUCIN** Nathanaël, Maxence
16 **DOROSENCO** Alba, Martine, Alexandra
18 **LENZI** Maria, Augustine, Claire
22 **DI FRANCESCO** Hugo, Philippe, José

### FEVRIER 2025

05 **AVIZOU** Gabin, Jimmy
05 **DAROUSSI** Yacoub
05 **GREMEAUX** Andrea, Maël
17 **KERGUEN** Jeanne, Anna
26 **CRÉPIN QUESADA** Héléna, Araceli, Huguette

### MARS 2025

08 **RIVIERA** Lendon
17 **BONNEFOND CORRO** Taho, Eric
22 **RIVIERA** Even, Rudy
27 **JOURDAN** Colette
27 **JOURDAN** Rosie
29 **REYRE** Zayïna, Alya, Magali

### AVRIL 2025

02 **HABERT FERRAND** Alice, Laurence, Sophie

## MARIAGES

### MARS 2024

02 **COURSOL** Baptiste **&** **SCHILLING** Mathilde Béa Josette

### AVRIL 2024

02 **ROZALE** Jean-Philippe Emmanuel **&** **LITTERI** Veronique Isabelle Claire Roselyne

### MAI 2024

10 **DÉPREZ** Erwan Jérôme Franck Marie **&** **TOULOUSE** Caroline, Olivia
10 **LEVY** Emmanuelle **&** **ROLLAND** Georges, Gabriel, Louis
18 **TEI** Ophélie **&** **DUJARDIN** Maxime Henri

### JUIN 2024

01 **CAVAZZINI** Emilie Augusta Agnès **&** **BOUCHET** Steeve
17 **SERET** Stéphane Robert Christopher **&** **ALONZO** Edmar
22 **HERNANDEZ** Florian Loïc **&** **RIMI** Samantha, Valérie, Amélie
22 **CANET** Isabelle **&** **ZACKARIN** Jennifer Jeanne Huberte
29 **YVAN** Antoine Fabien **&** **FALZON** Noémie Elise Suzanne
29 **NOLLET** Christophe, Charles, Marcella **&** **URTADO** Caroline

### JUILLET 2024

06 **DE MELO FERNANDES** Eusebio **&** **HOULBEAU** Valérie Christine
06 **CORTES** Manuel, Francisco **&** **SANTIAGO** Johanna Gabrielle
09 **CASSAGNE** Jeanne Josette **&** **CHIABRANDO** Michaël
13 **ROSES** Benoit Benjamin Clement **&** **PUJO** Diana
13 **GATTUSO** Christian Marcel **&** **FERNANDEZ** Virginie Dominique
20 **MOUNDY** Marlène **&** **VAESKEN** Christophe David Sébastien
20 **TAFIKI** Odile Leïla **&** **VIDOVIC** Nicolas Stephan Cyril
27 **CAVALLO** Fanny Anna-Maria Andree **&** **BOY** Christopher

### SEPTEMBRE 2024

14 **TRÉDÉ** Lola Diane Marie **&** **GIBERT** Kévin Steeven Andy Christian
28 **DI CARA** Franck Attilio Michel **&** **BELLAGRA** Sabrina Nouria Orida

### OCTOBRE 2024

26 **MEDDOUR** Lamia **&** **MEGUENNI** Salem

### NOVEMBRE 2024

09 **TAVARES** Pascal, René, Manuel **&** **BARBONI** Bérengère Christine

### DECEMBRE 2024

07 **LOUGAGHI** Rachid **&** **ADRAR** Rafeda
14 **HELIAS** Emmanuelle Danielle **&** **KHALED** **KHODJA** Salah

### FEVRIER 2025

15 **BONGIORNO** Maxime Antoine **&** **GIORDANO** Mélany Michelle Lydia

### MARS 2025

01 **BONASSI** Guy **&** **DELMAS** Isabelle, Guylène
29 **KHANTACHE** Salima **&** **MESSAOUR** Lounes

### AVRIL 2025

11 **PANICHI** Benjamin Alain **&** **CARGNINO** Ludivine Elisabeth Caroline

# RÉTRO PHOTOS

1. 80 ans de la Libération du Puy-Sainte-Réparade
2. Repas intergénérationnel
3. Inauguration de la nouvelle résidence “Les Sabrans”
4. Monsieur le Maire inaugure le feu de la Saint-Jean

1. Stage de natation dispensée par le Club Nautique du Puy-Sainte-Réparade
2. Gala de Boxe 2024
3. La Course Kids 2025 organisée par le club KM610
4. La section U7 de la JSP

# RÉTRO PHOTOS

# VIVRE LE PUY SAINTE-RÉPARADE

37

MAI 2025

*Guinguette de Saint-Canadet*

Ville du Puy Sainte-Réparade

# La richesse de l'engagement du Puy

Chères Puéchennes, chers Puéchens,

À l'approche toujours trop tardive du retour des beaux jours, je tiens à renouveler tous mes remerciements à celles et ceux qui font vivre notre village. Élus, associations, commerçants, bénévoles et habitants, grâce à vos talents, vous garantissez collectivement la réussite des projets qui éclairent notre quotidien ! Vous donnez de la force aux liens qui nous unissent, entre transmission des traditions qui nous sont chères et ancrage dans la modernité.

Théâtre, sports, gastronomie et événements solidaires, nous avons hâte de profiter des projets que vous préparez cette saison !

**Jean-David CIOT**
Maire du Puy-Sainte-Réparade

## Vivre le Puy


03
**SPORT**
Retour sur 30 ans de BOP

04
**CULTURE**
Théâtre et renforcement des liens culturels intercommunaux

08
**SOLIDARITÉ**
Rendre hommage à l'investissement citoyen

10
**FESTIVITÈS**
Des fêtes à l'image du Puy

12
**SOCIAL**
Mieux saisir le rôle du Centre Communal d'Action Sociale

13
**ÉCONOMIE LOCALE**
Portrait de talents proches de nous



**Directeur de la publication :** Jean-David Ciot
**Rédaction :** Mairie du Puy-Sainte-Réparade
**Graphisme :** OSCO Design - www.osco.fr
**Dépôt légal** : 22 janvier 2009 -
**Imprimerie** : N° siret 39265813400037 - Imprimé sur papier recyclé


Ville du Puy Sainte-Réparade


Mairie du Puy-Sainte-Reparade www.ville-lepuysaintereparade.fr 04 42 61 82 36 contact@mairie-lepuysaintereparade.fr

*Les U13 du BOP champions la saison précédente – Juin 2023*

## LE BOP SOUFFLE SA 30E BOUGIE

Le BOP (Basket Olympique Puechen) est l'une des associations sportives qui fait briller le Puy. Fondée en 1994 par Raymond MARTINOT, l'association compte aujourd'hui 142 inscrits. Le BOP détient 14 catégories et joue un véritable rôle auprès des jeunes de la région grâce à Opération Basket École (OBE). Cette dernière a pour but de faire découvrir les parquets aux plus jeunes en mettant à disposition des ateliers baskets auprès des écoles primaires de la Quiho.

L'opération a été mise en place pour la première fois il y a 6 ans. Elle est organisée dans le cadre d'un partenariat entre le ministère de l'Éducation Nationale et la fédération française de basket. OBE permet aux enfants des écoles élémentaires de découvrir la pratique du basket sous forme d'ateliers éducatifs durant le temps scolaire.

**Rémi DI MARIA**
***Adjoint délégué à la Vie associative et au Sport***

*Les 30 ans du BOP*

**Le BOP a fêté ses 30 ans cette année, ce fut l'occasion de revoir d'anciens joueurs mais également d'anciens présidents comme M. MARTINO son fondateur. Le respect du beau jeu, la transmission des valeurs sportives, qui furent prépondérantes au succès et à la renommée du BOP, furent soulignés par le nouveau président Bernard PAWLAK. Cette journée s'est terminée par un repas où les plus anciens racontaient les débuts du BOP aux plus jeunes gourmands d'anecdotes. Le BOP compte cette saison aussi, une centaine de basketteurs.**

## EN 30 ANS, LE BOP A CONNU DES GRANDS MOMENTS

**1997** Benjamines championnes départementales

**1999** Minimes championnes départementales

**2001** Les BOP organise le plus grand tournoi baby des Bouches-du-Rhône, 400 enfants sont présents

**2012 2014** participation des équipes séniors à la coupe de France

**2014 2017** équipe filles séniors, participation au championnat régional

**2023** U 13 champions division 4 départementale

## LA LUNE DANS LES ÉTOILES !

La Compagnie de danse La Lune a pris part en avril dernier au Concours Régional de la Confédération Nationale de Danse. Un concours qui s'est très bien déroulé pour l'association Puéchenne avec plusieurs prix remportés !

**Félicitations à elles !**

**Marianne DUPIN, professeure diplômée d'État en danse classique et en contemporaine, enseignante à l'École de danse La Lune**

# LES ÉLECTRONS FLOUS, UNE SAISON THÉÂTRALE QUI FAIT LE PLEIN D'ÉMOTIONS

La compagnie de théâtre amateure du Puy, toujours tournée vers le théâtre contemporain, a lancé en 2023 un atelier - théâtre ouvert aux adultes les mardi soirs de 20h00 à 22h00. Cet atelier de création a repris pour la saison 2024-2025 avec une thématique d'actualité « Le monde, les autres… et nous ». Une année théâtrale intense marquée par la réalisation de la 2e édition de « Un samedi en spectacle », le mini festival gratuit animé par des comédiens amateurs du département. Contes pour les enfants, lecture théâtralisée et humoristique, spectacles de théâtre et musical, il y en a eu pour tous les goûts. L'atelier-théâtre y a concrétisé son travail par la présentation du spectacle : « En toutes lettres » ou chacun des participants a pu écrire, lire, jouer la lettre très personnelle qu'il n'avait jamais osée, partager des échanges épistolaires célèbres ou s'amuser à mettre en mouvement des lettres-chansons. La Compagnie a également présenté sa nouvelle création « Durance, la vie nous met en pièce », qui fait de notre rivière l'héroïne de la pièce et retrace l'histoire de la descente à pied de la Durance par trois personnages hauts en couleur, depuis Montgenèvre jusqu'à Avignon. Ce spectacle qui a remporté le prix de l'originalité à Fuveau en avril 2023 est destiné à tourner dans la région en 2025, notamment dans le cadre du collectif aixois « Opening nights ». En parallèle, les Electrons flous ont continué à proposer une lecture théâtralisée du texte de Philippe Minyana « Tu devrais venir plus souvent », petite forme adaptée aux institutions, jardins ou appartements de particuliers.

*Aperçu du spectacle « Durance, la vie nous met en pièce »*

**Josyane JADEAU**

***Conseillère municipale déléguée au Patrimoine***

*Culture et patrimoine au cœur du village*

**Nous avons le plaisir de vous annoncer que des nouveaux vitraux ont été posés de la chapelle Sainte-Réparade. Ces derniers seront inaugurés le 21 juin afin de rendre hommage à ce projet hors du commun. Ces vitraux ont été réalisés par Monsieur Deyme, habitant de Saint-Canadet, en collaboration avec le Foyer rural de Bellefontaine, un atelier spécialisé basé en région parisienne. Leur travail bénévole et dévoué a permis de restaurer et d'embellir ce patrimoine cher à notre commune.**

**Patricia GIRAUD**

***Conseillère municipale déléguée à la Vie culturelle***

*La culture au cœur du Puy*

**Grâce à l'implantation des Jardins Rousseau en plein centre du village, c'est une toute nouvelle configuration culturelle qui peut être envisagée. La venue du CIAM le 9 septembre dernier et la Rentrée Culturelle la semaine suivante, en témoignent parfaitement. L'offre culturelle est davantage enrichie cette année afin d'offrir à l'ensemble des Puéchens des loisirs qui ont du sens avec leurs aspirations.**

*Les représentants des communes inaugurent Durance Rive Gauche*

TERRITOIRE CULTUREL DE DURANCE
DURANCE
RIVE GAUCHE

# DURANCE RIVE GAUCHE, UN NOM POUR LIER SEPT COMMUNES DU BORD DE DURANCE

Dans l'objectif d'accroître notre ancrage local et notre collaboration intercommunale, Le Puy-Sainte-Réparade s'est inscrit dans un projet partagé avec les villages de Saint-Paul-les-Durance, Jouques, Peyrolles-en-Provence, Meyrargues, Saint-Estève-Janson et La Roque d'Anthéron afin d'harmoniser et d'optimiser leurs événements et actions culturels.

- créer une identité visuelle forte de Durance, Rive Gauche
- créer un agenda partagé sur lequel sera mentionné l'ensemble des évènements organisés sur les 7 communes,
- créer une page web, Facebook et Instagram commune dédiée aux événements de toutes les communes,
- organiser des manifestations intercommunales,
- lancer à terme, un centre de réservation commun,
- définir des cartes informatives et interactives,
- mettre en commun du matériel nécessaire à l'organisation de manifestations.

Durance, Rive Gauche se propose aussi de donner un poids conséquent aux futurs projets et d'avoir une voix audible auprès des instances régionales, départementales et métropolitaines.

Notre envie est d'aussi travailler les aspects environnementaux lors des événements autour d'une charte de bonne conduite éco-responsable.

# LE FOYER DE VIE LOUIS PHILIBERT EXPOSÉ À LA MAISON DU TOURISME

*L'équipe des artistes du foyer de vie Louis Philibert présente l'exposition*

## INTERVIEW DE ROSELINE GIGANTE
**Aide médico-psychologique (AMP)**

**Pouvez-vous nous raconter cette exposition à la Maison du Tourisme ?**

Je travaille au foyer de vie depuis 35 ans et ça fait plus de 33 ans que j'anime un atelier peinture, j'avais déjà exposé dans la Maison du Tourisme et je pars à la retraite en fin d'année. C'est donc naturellement que j'ai contacté la Mairie pour exposer les œuvres des résidents pour boucler la boucle.

**Et comment ont-ils vécus cette expérience ?**

Ils ont eu un accueil formidable ! Ils ont bien aimé voir leurs œuvres exposées dans la galerie. En plus de cela, trois œuvres ont été vendues et les fond ont été immédiatement reversés à l'association Imagine, qui est basée dans le foyer

**Avez-vous une anecdote amusante survenue lors des ateliers ?**

Lors de ces moments éducatifs j'apportais souvent des livres des artistes impressionnistes et ils essayaient de reproduire leurs œuvres. Lorsque nous sommes allés aux Carrières de Lumières assister à l'exposition de Picasso, certains résidents pensaient qu'il s'agissait de leurs œuvres !

Le foyer de vie a été fondé par l'ancien maire de la commune, M. Louis Philibert, dans les années 70. Il se compose aujourd'hui de trois foyers qui accueillent petits et grands selon leurs situations. Il a actuellement la charge d'environ 220 résidents.

**Emmanuel ANDRUEJOL**
*Conseiller municipal délégué au Tourisme, Animations et consommation responsable*

*L'art au cœur de notre commune*

**Accueillir des expositions artistiques à la Maison du Tourisme, c'est bien plus qu'une simple mise en valeur des œuvres. C'est offrir aux habitants et aux visiteurs un accès direct à la culture, soutenir la création artistique et renforcer l'attractivité de notre territoire. Chaque exposition est une occasion de rencontres, d'échanges et de découvertes, affirmant notre volonté de faire du Puy-Sainte-Réparade un lieu vivant, ouvert et tourné vers l'expression artistique sous toutes ses formes.**

### SI VOUS SOUHAITEZ EXPOSER, RIEN DE PLUS SIMPLE !

Dans l'idée de promouvoir le patrimoine culturel de notre région la Maison du Tourisme possède une galerie d'art. Cette dernière permet de mettre en avant des artistes du Puy-Sainte-Réparade et de la région du Pays d'Aix

**Prenez contact avec la maison du tourisme**

**04 42 61 93 78**

**Votre candidature sera ensuite examinée puis vous serez recontacté.**

**Comptez 50 euros pour deux semaines d'exposition et un vernissage vous permettant de présenter et vendre vos œuvres.**

# UN WEEK-END DE LA SAINT-MICHEL

## DES FESTIVITÉS FÉDÉRATRICES ET CONVIVIALES

Du 20 au 22 septembre, le Puy-Sainte-Réparade a vécu au rythme de la Saint-Michel, un événement phare qui allie tradition, culture et moments de partage. La soirée Bodéga, véritable institution, a rassemblé une foule enthousiaste. «La place du village s'est transformée en un lieu de fête intergénérationnelle, où musiques et danses ont réuni toutes les générations», souligne un habitant ravi.

**Les olympiades** du samedi après-midi, avec leurs épreuves variées, ont mis à l'honneur la solidarité et l'esprit d'équipe. «Toutes les équipes ont été récompensées en présence du Maire et des élus», renforçant ainsi l'esprit communautaire.

**Le marché des producteurs et artisans, les danses folkloriques et les défilés costumés** ont rendu hommage au patrimoine local, offrant aux visiteurs un retour aux traditions dans une ambiance chaleureuse.

> **Ce week-end a réuni plus de 3 000 personnes autour de nos traditions et de moments de convivialité.**

## UNE PROGRAMMATION VARIÉE POUR TOUS LES ÂGES

**Le feu d'artifice** du samedi soir a illuminé le ciel et les cœurs, clôturant la journée sur une note magique. «Ce spectacle pyrotechnique est devenu un moment incontournable, faisant briller les yeux des petits et des grands», raconte un spectateur.

**Le salon du jeu vidéo**, grande nouveauté de cette année, a séduit un large public. Les amateurs ont pu redécouvrir les jeux rétros, tandis que les plus jeunes s'immergeaient dans l'univers de la réalité virtuelle. Cette initiative a élargi l'offre d'animations et attiré de nombreux curieux, confirmant le dynamisme et l'innovation de la fête.

Enfin, **les repas conviviaux** ont été l'occasion pour les familles et amis de se retrouver autour de longues tablées, renforçant les liens dans un esprit de simplicité et de partage.

## UNE FÊTE MÉMORABLE

L'édition 2024 de la Saint-Michel restera gravée comme un succès populaire incontestable. Des festivités variées, une ambiance festive et une forte mobilisation des habitants ont confirmé l'importance de cet événement pour le Puy-Sainte-Réparade.

«**Ce week-end a réuni plus de 3 000 personnes** autour de nos traditions et de moments de convivialité», se réjouit un membre de l'organisation. Rendez-vous est déjà pris pour 2025, promettant une Saint-Michel encore plus riche en émotions et en découvertes.

> **La place du village s'est transformée en un lieu de fête intergénérationnelle, où musiques et danses ont réuni toutes les générations.**
>
> **Myriam, maman de deux enfants**

*Le conte, une narration qui s'adresse à tous les âge*

# LES RANDOLADES : UNE BALADE AUTOMNALE CONTÉE

Retour sur les premières Randolades d'automne aux départs du Puy-Sainte-Réparade, de La Roque-d'Anthéron et de Saint-Estève-Janson ce samedi 28 septembre.

Près d'une centaine de «Randoladeurs» a accompagné les conteurs Sylvie Vieiville, Aïni Iften et Alain Vidal en se baladant sur les chemins du territoire culturel Durance Rive Gauche. Les contes poétiques, philosophiques ou humoristiques, les chansons et chorégraphies collectives sur fond de soleil, de partage et de mistral ont fait de cette première édition une véritable réussite.

Bravo aux trois communes organisatrices, merci à l'accueil chaleureux au Château d'Arnajon, à l'association Rando Nature, à Aix Marseille Métropole à l'association L'éolienne à Sylvie Vieiville pour leur implication, leur financement et leur précieux accompagnement.

**Bruno RUA**

***Conseiller municipal délégué aux Cérémonies***

***Un dynamisme remarquable pour notre commune***

**Le Puy-Sainte-Réparade se distingue par son dynamisme exceptionnel. Avec plus d'une centaine d'événements organisés chaque année – qu'ils soient culturels, festifs, sportifs ou citoyens – notre commune propose une offre riche et variée, digne d'une ville bien plus grande. Ce foisonnement d'initiatives, porté par la municipalité, les associations et les habitants, fait du Puy un territoire vivant et attractif, où chacun peut trouver des occasions de se rassembler, d'échanger et de s'épanouir. C'est cette énergie collective qui fait la force et l'identité de notre commune !**

***Motocross, Hip hop, chorégraphies synchronisées et judo, des activités pour tous les goûts !***

# FORUM DES ASSOCIATIONS 2024 : LA RENTRÉE DES ASSOCIATIONS

Le Forum des Associations 2024 a été un moment phare pour les habitants du Puy-Sainte-Réparade, rassemblant plus de soixante associations venues promouvoir leurs activités. L'événement a permis aux visiteurs de découvrir l'immense diversité de disciplines, allant des sports aux arts en passant par l'engagement bénévole. Les démonstrations ont été l'un des temps forts de la journée, avec des prestations impressionnantes et captivantes, qui ont permis aux associations de montrer la richesse de leurs pratiques.

Cet événement annuel, organisé avec soin par la municipalité en collaboration avec les associations, permet aux Puéchens de s'informer, de s'inscrire à de nouvelles activités et de s'impliquer encore davantage dans la vie locale. Grâce à cet engouement, la saison 2024-2025 s'annonce pleine de projets et de moments de convivialité, renforçant les liens au sein de la communauté. Un succès qui témoigne une fois de plus du dynamisme et de l'importance du tissu associatif au Puy-Sainte-Réparade.

# UN HOMMAGE ÉMOUVANT À ÉMILE NOUGUIER LORS DE L'AÏOLI DU MERCREDI DES CENDRES

Mercredi 14 février, la salle des fêtes du Puy-Sainte-Réparade a accueilli l'incontournable Aïoli du Mercredi des Cendres, organisé par la Respelido de la Quiho. Si ce rendez-vous festif et convivial a une nouvelle fois réuni les amoureux des traditions provençales, il a surtout été marqué par un moment d'émotion intense : l'hommage rendu à Émile Nouguier.

*Émile NOUGUIER lors de la cérémonie des Cendres*

## UN PERSONNAGE CENTRAL

Président de la Respelido de la Quiho depuis 2014, Émile Nouguier a consacré une décennie à faire vivre et rayonner la culture provençale au sein de notre commune. À l'heure de passer le flambeau à Emmanuel Théric, son successeur, ce dernier, aux côtés de Monsieur le Maire, a tenu à saluer son engagement exceptionnel. Avec des mots sincères et empreints de reconnaissance, ils ont rappelé combien son action a permis de transmettre et de préserver l'âme de nos traditions locales.

En signe de gratitude pour son investissement sans faille, Monsieur le Maire lui a remis la médaille de la Ville, une distinction honorifique soulignant son dévouement et son rôle essentiel dans la vie culturelle puéchenne. L'émotion était palpable dans l'assemblée, où nombreux étaient ceux qui, au fil des années, ont partagé avec lui cette passion du patrimoine.

## DES NOUVEAUX CHEVALIERS

La cérémonie d'intronisation des nouveaux Chevaliers de l'Aïec a ensuite pris le relais, avec le couronnement de Mariel STEPHANELLY par Emmanuel Théric et de Rémi DI MARIA, adjoint au maire chargé de la Vie associative et du Sport, par Patricia Giraud, conseillère municipale en charge de la Vie culturelle. Une transmission des traditions qui s'est poursuivie autour du repas, où l'aïoli, symbole de partage et de convivialité, a clôturé cette journée riche en émotions.

# CÉRÉMONIE DE REMISE DES DIPLÔMES DE LA PRÉPARATION MILITAIRE MARINE « D'ENTRECASTEAUX »

Samedi 22 juin 2024 la Commune du Puy Sainte Réparade et le Maire Jean David Ciot ont eu l'honneur d'accueillir la cérémonie de remise des brevets et insignes de la préparation militaire marine (PMM) « d'Entrecasteaux » cycle 2023-2024.

Cette cérémonie vient sanctionner un investissement et une implication sans faille de la part des élèves qui manifestent ainsi leur désir d'intégrer la Marine Nationale ou tout du moins de se mettre à disposition de notre pays.

Présidée parle vice-amiral Lionel Matthieu commandant de la marine à Marseille (COMAR) et commandant du Bataillon de marins-pompiers de Marseille (BMPM), et en présence du capitaine de corvette Serge Alyanakian - chef du centre de préparation militaire Marine d'Aix en Provence, et de nombreux dignitaires de la Marine Nationale, les familles et les récipiendaires étaient très émus et fiers de cette entrée dans la carrière militaire.

Une belle cérémonie empreinte de respect, de solennité et d'esprit d'équipage propre à la Marine Nationale.

**Annabelle IBGHI**

***Conseillère municipale déléguée à la Culture Provençale et Projets Culturels***

*Le Mercredi des Cendres, une tradition vivante en Provence*

**Marquant l'entrée en Carême, le Mercredi des Cendres est une tradition profondément ancrée en Provence. Après les festivités du carnaval, il symbolise un temps de recueillement et de renouveau spirituel. Autrefois, cette journée donnait lieu à des processions et à des rites de purification où les cendres, bénies lors de la messe, étaient apposées sur le front des fidèles en signe d'humilité et de renaissance. Aujourd'hui encore, cette coutume perpétue l'héritage culturel provençal, rappelant l'importance des cycles festifs et religieux qui rythment la vie locale. Un précieux témoignage de nos racines et de notre attachement aux traditions !**

**Lucienne DELPIERRE**

***Conseillère municipale déléguée à l'accompagnement, au développement de l'animation du village et à l'organisation des festivités***

*Proposer un large choix d'activité pour nos séniors*

**Notre priorité est de renforcer le lien social et d'offrir aux séniors du Puy des activités variées et conviviales. Grâce à notre partenariat avec l'ES13 – Entraide 13 et aux sorties organisées avec le Foyer des Cigales, nous proposons un large choix d'animations : cours de gym, cours de danse, de langues, initiation à l'œnologie ou à l'informatique par exemple. La municipalité s'engage à soutenir ces initiatives pour que chacun puisse s'épanouir et partager des moments chaleureux. Rejoignez-nous et vivez pleinement votre temps libre !**

## RETOUR SUR UNE SEMAINE BLEUE PLUS QUE RÉUSSIE !

- **Mardi 1er octobre** : La sortie au Château La Coste a rassemblé plusieurs dizaines de participants, avec une visite guidée gratuite du parcours d'art, tandis qu'un concours de contrée s'est déroulé en parallèle au foyer des cigales.
- **Mercredi 2 octobre** : Le traditionnel «Repas du Maire» a été un grand succès, avec un déjeuner convivial suivi d'un après-midi dansant animé par le groupe Coup de cœur. L'ambiance festive et le spectacle Cabaret ont ravi les participants.
- **Vendredi 4 octobre** : Le tournoi de boules conviviales a rassemblé les amateurs de pétanque pour une après-midi de détente.

La Semaine Bleue a une fois de plus rendu hommages aux seniors Puéchens. La sortie prévue le jeudi 7 novembre aux Baux-de-Provence pour la visite des Carrières des Lumières et au domaine de Mylords promet d'être le point d'orgue de cette édition.

*Sortie au Château La Coste dans le cadre de la semaine bleue*

## PROJET CTG 13 : UN PROJET INTERCOMMUNAL AMBITIEUX POUR LES FAMILLES

Une Convention territoriale globale (CTG), c'est une convention entre plusieurs communes et la Caf pour développer les services et actions dont les habitants du territoire ont besoin.

Concrètement, la CTG permet aux communes de porter un projet social pour leurs habitants et d'affirmer leurs ambitions sociales et familiales. Le département des Bouches du rhône abrite le CTG13, qui se déploie sur le département sous plusieurs noms. Dans notre commune, il s'agit du CTG Durance, qui rassemble 7 communes : Le Puy-Sainte-Réparade, Meyrargues, Peyrolles, Jouques, Saint-Paul-lez-Durance, La Roque d'Anthéron et Rognes. Ce projet intercommunal permet de mettre en place des actions en commun autour de différents projets : la petite enfance, la parentalité, l'accès aux droits etc. le tout partiellement financé par la Caf.

# JOURNÉES DE SOLIDARITÉ : UN SUCCÈS COLLECTIF !

Les Journées de Solidarité ont une nouvelle fois rassemblé les Puéchens autour d'un programme festif et engagé.

## DES ANIMATIONS POUR TOUS

Dès le vendredi soir, le spectacle des Pom'Pom Girl's et la soirée country ont lancé les festivités dans une ambiance conviviale. Samedi, la place Louis Philibert a vibré au rythme des baptêmes de moto, de la brocante solidaire, des animations sportives et spectacles artistiques, dont les représentations théâtrales au profit de Culture du Cœur 13. Dimanche, la collecte pour les Restos du Cœur et la tombola des Sapeurs Forestiers ont poursuivi l'élan solidaire, avant un final en douceur avec la chorale Virili Voci à Saint-Canadet.

## UNE MOBILISATION EXEMPLAIRE

Grâce aux bénévoles, associations et partenaires, 7 091 € ont été récoltés pour le Téléthon et les associations solidaires, ainsi que 890 kg de denrées alimentaires pour les Restos du Cœur. Une générosité qui témoigne de la force du collectif !

**Merci à tous et rendez-vous l'année prochaine !**

## LE PROJET EN CHIFFRES

**7 091€** récoltés pour le Téléthon

**890 KG** de denrées alimentaires pour les Restos du Cœur

**Jacqueline PEYRON**

***Conseillère municipale déléguée aux seniors***

*Valorisons nos aînés*

**Chaque année, la Semaine Bleue met à l'honneur nos aînés et leur place essentielle dans la vie de notre commune. À travers des activités conviviales et intergénérationnelles, Le Puy-Sainte-Réparade affirme son engagement en faveur du bien-vieillir et du lien social. Moments de partage, découvertes culturelles et animations sont autant d'occasions de reconnaître leur contribution à notre histoire locale et de renforcer la solidarité entre les générations. Parce que nos aînés sont une richesse, continuons à les valoriser au quotidien !**

Ville du Puy Sainte-Réparade
CCAS
Centre Communal d'Action Sociale

*L'équipe du CCAS Magali Farnet et Joséphine Valero accompagnées de l'élue réferente Chantale Léor*

# LE CCAS : IMPLANTER L'ÉQUIPE MUNICIPALE DANS LA COMMUNE AU QUOTIDIEN

**Un Centre Communal d'Action Sociale (CCAS) joue un rôle essentiel dans une commune en offrant une structure dédiée à l'accompagnement et au soutien des habitants, en particulier des plus vulnérables. Voici les principaux intérêts d'un CCAS pour une commune :**

## Accompagnement social

Le CCAS offre une aide personnalisée aux personnes en difficulté (personnes âgées, familles en situation de précarité, personnes handicapées), en apportant des solutions adaptées comme l'aide alimentaire, l'aide au logement, ou encore des subventions ponctuelles.

## Coordination des actions sociales

Il centralise et coordonne les actions sociales à l'échelle de la commune, travaillant en lien avec les associations locales, les services départementaux et d'autres organismes pour répondre efficacement aux besoins des habitants.

## Aide aux personnes âgées

Le CCAS met en place des services pour soutenir les personnes âgées, comme l'aide à domicile, la mise en place de repas à domicile, et des activités pour favoriser le lien social et lutter contre l'isolement.

**En résumé, un CCAS est une structure de proximité qui renforce la solidarité au sein de la commune en aidant les citoyens à surmonter des difficultés sociales et à améliorer leur qualité de vie.**

## Accès aux droits

Il aide les habitants à mieux connaître et faire valoir leurs droits sociaux, les orientant vers les dispositifs nationaux ou locaux d'aides sociales (RSA, allocations familiales, aides au logement, etc.).

## Soutien d'urgence

En cas de situation de crise (intempéries, difficultés économiques, urgence sanitaire), le CCAS peut mettre en place des dispositifs d'urgence pour répondre aux besoins immédiats de la population.

**Chantal LEOR**

***Adjointe déléguée à l'Accompagnement social***

***L'engagement municipal au quotidien***

**Au cœur de l'action sociale de notre commune, le Centre Communal d'Action Sociale (CCAS) joue un rôle essentiel pour accompagner les Puéchens face aux défis du quotidien. Aide aux personnes en difficulté, soutien aux aînés, accompagnement des familles : autant de missions qui traduisent notre engagement pour une solidarité concrète et de proximité. Parce que personne ne doit être laissé de côté, la municipalité et le CCAS restent mobilisés pour être aux côtés de chacun, avec écoute et bienveillance.**

# HORIZON EMPLOI FORMATION 2025 : UNE 4È ÉDITION RÉUSSIE !

Ce jeudi 27 mars 2025, la salle des fêtes du Puy-Sainte-Réparade a accueilli la quatrième édition du salon Horizon Emploi Formation, un événement désormais incontournable pour l'emploi, la formation et l'insertion sur notre territoire. Organisé par le Bureau Municipal de l'Emploi (BME), ce rendez-vous a tenu toutes ses promesses, attirant un large public venu à la rencontre des exposants mobilisés pour l'occasion.

### UN SALON PRISÉ ET RICHE EN OPPORTUNITÉS

Dès l'ouverture à 9h00, demandeurs d'emploi, jeunes en quête de formation, salariés en reconversion ou encore créateurs d'entreprise ont pu bénéficier de conseils personnalisés et parfois même postuler aux offres d'emploi directement positionnées à l'entrée de l'événement.

### UN MARCHÉ DE L'EMPLOI LOCAL DYNAMIQUE

De nombreux employeurs ont souligné la qualité des rencontres et des échanges, mettant en avant des profils motivés et pertinents. Certains recrutements ont même été initiés sur place, confirmant l'efficacité de ce type d'événement pour le dynamisme local.

Côté visiteurs, la satisfaction était également au rendez-vous. Plusieurs participants ont salué la diversité des offres et la disponibilité des exposants, qui ont su prendre le temps d'écouter et d'orienter chacun selon son parcours et ses besoins

### UN ENGAGEMENT MUNICIPAL FORT EN FAVEUR DE L'EMPLOI

Le succès renouvelé de cette édition confirme l'ancrage du salon Horizon Emploi Formation, qui a su s'imposer dans cette édition renouvelée comme un outil essentiel au service des habitants du Puy-Sainte-Réparade et des environs.

Le Bureau Municipal de l'Emploi, organisateur de l'événement, poursuit son engagement en proposant tout au long de l'année un accompagnement sur mesure aux personnes en recherche d'emploi.

Cette cinquième édition d'Horizon Emploi Formation marque donc une belle réussite et démontre, une fois de plus, que le travail collectif entre acteurs de l'emploi, entreprises et institutions porte ses fruits. Rendez-vous en 2026 pour la prochaine édition !

**Philippe MAZEL**

***Conseiller municipal délégué à la Dynamisation de l'Emploi et à l'Économie Sociale et Solidaire***

*Accompagner les Puéchens vers l'emploi*

**Le BME regroupe en un seul lieu tous les partenaires de l'emploi : France Travail, Mission Locale du Pays d'Aix, PLIE. France Services y tient aussi une permanence chaque semaine. Quel que soit son statut (jeune, inscrit à France Travail ou non, senior, personne en reconversion professionnelle, créateur d'activité), tout chercheur d'emploi trouvera au BME un accompagnement pour sa démarche. Il y trouvera aussi une aide pour la rédaction de CV, la recherche sur internet, la formation, l'Insertion par l'Activité Economique, la création d'activité, … Un ordinateur est mis à disposition.**

# INTERVIEW DE M. RODRIGUEZ, DIRECTEUR DE LA CLINIQUE LES OLIVIERS AU PUY

**Que pensez-vous de ce salon ?**

C'est un événement incontournable pour notre secteur. Il permet de rencontrer des professionnels motivés et de présenter notre clinique, notre philosophie de travail et les opportunités que nous proposons. Échanger directement avec les candidats est un vrai atout pour mieux cerner leurs attentes et leur expliquer ce que nous recherchons.

**Quels profils cherchez-vous ?**

Nous sommes toujours à la recherche de talents dans le domaine médical et paramédical, notamment des infirmiers, des aides-soignants et des professionnels spécialisés en rééducation et soins de suite. Nous privilégions des personnes investies, avec un vrai sens du patient et une envie de travailler en équipe.

**Avez-vous déjà recruté grâce à Horizon Emploi Formation ?**

Oui, plusieurs fois ! Ce salon nous a permis de recruter des profils de grande qualité, qui aujourd'hui font partie intégrante de nos équipes. C'est aussi un excellent moyen de repérer de jeunes talents en début de carrière et de leur offrir une première expérience enrichissante au sein de notre groupe.

## NOS ASSOCIATIONS D'AIDE À L'EMPLOI

**Bureau Municipal de l'Emploi (BME)**

04.42.61.92.50

carole.cohaut@mairie-lepuysaintereparade.fr

**Mission Locale d'Aix** (Antenne du Puy)

04.42.61.92.50

puy@ml.pa.org

# POL RASCALOU, DIRECTEUR DU CHÂTEAU DE FONSCOLOMBE

CHÂTEAU DE FONSCOLOMBE PROVENCE

## Le rôle du château dans la vie locale ?

**Bonjour, Pol Rascalou. Le Château de Fonscolombe est un lieu emblématique du Puy-Sainte-Réparade. Pouvez-vous nous en parler ?**

Le Château de Fonscolombe, monument historique du XVIIIe siècle, a su préserver son authenticité tout en s'ouvrant à des usages modernes. En plus d'être un hôtel de luxe, il est un lieu de rencontre pour la culture et le patrimoine, au service des habitants et des visiteurs.

## Dynamisme culturel

**Comment le château contribue-t-il à la vie culturelle de la commune ?**

Nous organisons chaque année des concerts, des expositions et des ateliers, mettant en avant des talents locaux et internationaux. Notre objectif est de faire du château un espace d'échanges culturels ouvert à tous.

**Maryvonne PESTRE**

***Conseillère municipale déléguée à l'accompagnement de la vie culturelle et à la mise en valeur du Patrimoine***

*Culture et patrimoine au cœur du village*

**Le château de Fonscolombe est un domaine exceptionnel. Ce dernier est un atout sans précédent pour notre commune et notre offre culturelle. La municipalité travaille actuellement sur un événement avec le domaine, se déroulant dans les jardins du château. Ce cadre magnifique, véritable écrin de la nature provençale, peut accueillir toutes sortes de manifestations, allant de pièces de théâtre à des déambulations nocturnes dans le parc.**

## Événements récents

**Quels événements ont marqué le château récemment ?**

Cet été, nous avons accueilli des concerts en plein air, dont le Quatuor Modigliani, ainsi que des ateliers de peinture pour enfants et des visites guidées sur l'histoire et la biodiversité du domaine.

## Collaboration avec la commune

**Quelle est votre vision pour l'avenir ?**

Nous souhaitons renforcer les partenariats avec les associations locales pour organiser des événements communs et faire du château un lieu toujours plus accessible et inclusif.

## Engagement durable

**Comment le château s'inscrit-il dans une démarche durable ?**

Notre domaine viticole est en agriculture biologique, et nous veillons à préserver la biodiversité. En hôtellerie, nous favorisons les pratiques écoresponsables : gestion de l'eau, produits locaux et réduction des déchets.

## Un dernier mot pour les habitants

Merci à la commune pour son soutien. Le château est un lieu de partage et de convivialité, ouvert à tous, pour un concert, une visite ou un moment de détente.

# DES ÉTOILES MICHELIN AU PUY !

Félicitations aux trois restaurant du Puy-Sainte-Réparade qui ont reçu des récompenses Michelin

## HÉLÈNE DARROZE VILLA LA COSTE

### UNE ÉTOILE MICHELIN

Au cœur de la Provence, la cheffe a choisi de donner la parole au végétal. Les carottes ou les aubergines de Bruno Cayron, la cerise de Florent Lazare : chaque intitulé de plat rend hommage à son producteur. Le résultat ? Des assiettes empreintes de finesse, des produits d'exception joliment mis en scène sans sophistication inutile, et quelques clins d'œil aux recettes qui ont fait le succès de la célèbre cheffe du Sud-Ouest, comme les gamberoni aux épices tandoori ou le baba à l'armagnac

*Portrait de la cheffe Hélène Darroze*

## LA PETITE VERRIÈRE

### BIB GOURMAND : MEILLEUR RAPPORT QUALITÉ PRIX

Cette jolie verrière abrite une trentaine de couverts. Risotto arborio à la courge, canette rôtie aux épices, figues et champignons du moment, tarte Tatin pomme banane : mitonnée par un couple de pros, cette cuisine généreuse et gourmande revient directement du marché où elle trouve ses produits (y compris le pain du boulanger du village) et son inspiration – la carte change toutes les semaines. Formule déjeuner au bon rapport qualité/prix.

*Le cadre chaleureux et raffiné de la Petite Verrière*

## LA TABLE DE L'ORANGERIE CHÂTEAU DE FONSCOLOMBE

### UNE ÉTOILE MICHELIN

Fils d'agriculteurs de la Loire, le chef Marc Fontanne (ex-Prieuré de Villeneuve-lès-Avignon) sert ici trois menus dégustation dont l'un entièrement végétarien. Laitue pressée avec olives déshydratées, cébettes, asperges vertes, crème de laitue, croûtons à l'ail ; carotte glacée dans son jus de carotène, purée à la cardamome, sabayon acidulé ; pain de Gênes aux agrumes, marmelade d'oranges, mousse et glace végétale de calisson. Ses assiettes combinent fraîcheur des produits locaux, visuels ludiques et graphiques, jeu subtil entre l'amertume, le sucré et l'anisé (du fenouil, par exemple).

*Le chef Marc Fontanne du château de Fonscolombe*