LE MAG DU PUY SAINTE-RÉPARADE

38

DÉCEMBRE 2025

BIEN VIVRE AU PUY

L'aïoli de la Saint-Michel - Septembre 2025

VILLE DU PUY SAINTE-RÉPARADE

Le billet

Ce qui fait la douceur de vivre au Puy

Il suffit parfois de lever les yeux en traversant le village pour mesurer la chance que nous avons de vivre ici. Au Puy, rien n'est spectaculaire ni mis en scène, mais beaucoup de choses comptent : la lumière sur la Quiho, la joie des enfants sur le nouveau parvis des écoles, les rencontres impromptues dans nos commerces ou sur le marché du dimanche, et ces cafés pris très tôt au comptoir par les ouvriers, les agriculteurs et tous ceux qui commencent la journée avant les autres.

Ce sont ces détails du quotidien, simples et sincères, qui façonnent la qualité de vie de notre commune : un village où l'on se connaît, où l'on se parle encore, où les choses évoluent tranquillement et où chacun peut trouver sa place.

Cette fin d'année en est un bon rappel. Les premiers mois de l'année scolaire ont montré combien les enfants, les familles et les équipes profitent des espaces publics de qualité. La vie associative a retrouvé son rythme, les événements rassemblent à nouveau, et le quotidien conserve cette douceur particulière qui fait l'identité du Puy.

Que 2026 nous apporte la même sérénité, la même envie de partager, et cette capacité à faire vivre notre village avec simplicité et constance. C'est ce qui nous rassemble, et c'est, sans doute, notre plus grande richesse.

La municipalité du Puy-Sainte-Réparade

En raison de la période de "réserve pré-électorale" couvrant les 6 mois précédant les élections municipales, les contenus de ce numéro respectent les modalités de neutralité conformément aux dispositions de l'article L.52-1 du Code électoral.

Ville du Puy Sainte-Réparade

Sommaire

Bien vivre au Puy

03 **CAP SUR UNE RENTRÉE SEREINE** Zoom sur les nouveautés dans les écoles du Puy

09 **DES LIEUX DE VIE ET DE LOISIRS** Des espaces accessibles et modernisés

13 **UNE IDENTITÉ PROVENÇALE PRÉSERVÉE** Des perspectives culturelles pour la commune

17 **TRANQUILITÉ: UNE PRÉOCUPATION AU QUOTIDIEN** Analyse de l'organisation de la sécurité au Puy

20 **ÉCOCITOYENNETÉ** Une nature protégée et célébrée

26 **JOUR APRÈS JOUR** Naissances / Mariages / Décès

Mairie du Puy-Sainte-Reparade
www.ville-lepuysaintereparade.fr
contact@mairie-lepuysaintereparade.fr
04 42 61 82 36

Directeur de la publication : Jean-David Ciot
Rédaction : Mairie du Puy-Sainte-Réparade
Graphisme : OSCO Design - www.osco.fr
Dépôt légal : 22 janvier 2009 -
Imprimerie : N° siret 39265813400037
Imprimé sur papier recyclé

CAP SUR UNE RENTRÉE SEREINE

Rentrée 2025

Vue extérieure du nouveau réfectoire des maternelles

École de la Quiho: des sols rénovés

UNE RENTRÉE SEREINE DANS DES ÉCOLES QUI ÉVOLUENT

Au Puy, la politique jeunesse avance par étapes cohérentes : rénovation des écoles, amélioration des espaces de vie, continuité éducative et renforcement des activités périscolaires.

Pérennisation de l'ombrière devant les classes de la maternelle

La sécurisation du cheminement piéton entre les écoles et la cantine

UNE RENTRÉE FLUIDE POUR LES 641 ÉCOLIERS

La rentrée de septembre s'est déroulée dans de bonnes conditions, avec 9 classes maternelles, dont une nouvelle, et le maintien de 13 classes élémentaires, ainsi que 2 classes à Saint Canadet.

Les ajustements anticipés dès le printemps dernier ont permis une organisation agréable et lisible pour les familles et les équipes, offrant un cadre stable pour toute l'année scolaire.

DES TRAVAUX D'ÉTÉ IMPORTANTS

Pendant l'été, plusieurs chantiers ont été menés pour que la rentrée se déroule dans les meilleures conditions : un nouveau réfectoire pour les maternelles, des sols rénovés à la Quiho, des sanitaires neufs, le cheminement sécurisé entre les écoles. L'ombrière installée devant les classes de l'école maternelle a été pérennisée afin de mieux gérer les fortes chaleurs.

Ces améliorations conséquentes sont aujourd'hui pleinement en service et rendent les écoles plus accueillantes et plus pratiques au quotidien.

Le nouveau mobilier coloré et adapté aux tout petits

NOUVELLE SALLE DE CANTINE POUR LES MATERNELLES

Les plus petits ont commencé l'année scolaire en couleurs dans un réfectoire fraîchement construit ! Aménagé avec soin grâce à du matériel adapté, il propose un accueil sécurisé et convivial pour les tout petits.

LE PROJET EN CHIFFRES

354 M² de surface supplémentaire

1,2 M€ d'investissement

UN PÉRISCOLAIRE SÉCURISÉ ET DE QUALITÉ

UN PARTENARIAT QUI S'INSCRIT DANS LE TEMPS

La municipalité a renouvelé sa Délégation de Service Public (DSP) pour l'accompagnement des enfants sur le temps extra-scolaire. C'est ODEL VAR, partenaire désormais identifié dans le paysage éducatif du Puy, qui a proposé la meilleure offre compatible avec la volonté municipale de placer l'éducation au cœur de ses priorités.

Depuis 2020, ODEL propose un périscolaire stable, construit autour du Projet Éducatif Territorial du Puy, adapté aux besoins des enfants.

DES ACTIVITÉS PENSÉES POUR BIEN GRANDIR

Citoyenneté, prévention du harcèlement, usage responsable des écrans, projets artistiques, sportifs : les activités sont variées et menées par des équipes qualifiées. Ce choix contribue à offrir aux enfants des repères solidifiés et un cadre structuré tout au long de l'année.

CENTRE AÉRÉ

7h30-9h30 16h30-18h30
(mercredi et vacances)
al.puystereparade@odelvar.com
06 17 84 17 65
Allée des Tilleuls
Le Puy-Sainte-Réparade

ESPACE JEUNES LA CASA

15h-18h
lundi, mardi, jeudi, vendredi
(fermé le mercredi)
Ouvert une semaine sur deux pendant les vacances sauf à Noël.
ej-lepuy@odelvar.com
06 83 98 52 71

ÇA BOUGE AU PUY ! DES ACTIVITÉS GRATUITES TOUTE L'ANNÉE.

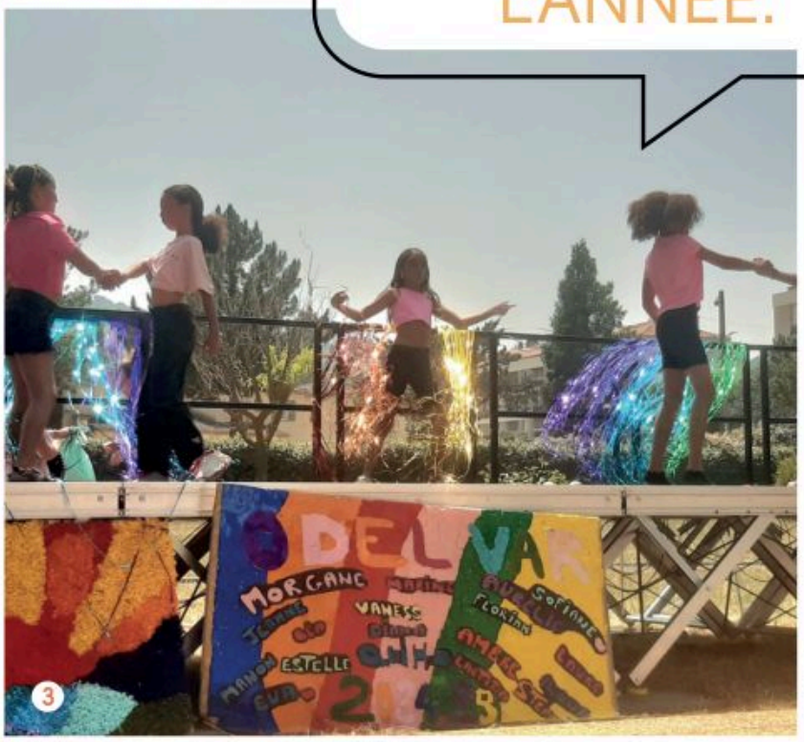

1 Séance tout public "Un p'tit truc en plus" - Cinéma plein air sur le parvis de la Mairie - été 2025

2 Atelier et spectacle de Miguel Nosibor Discut'en danse au Collège Louis Philibert - juin 2025

3 Intergénérationnel : Spectacle de fin d'année du centre aéré du Puy à la maison de retraite Les Luberons - Juin 2025

4 Salon du Livre et l'Enfant en partenariat avec le Centre Socio Culturel - Mai 2025

5 La grande lessive - 20 mars 2025

6 7 «La classe orchestre» à l'école en répétition

8 Citoyenneté: les CE2 et CM2 de l'école de la Quiho votent pour leurs ouvrages préférés

9 Décoration du patio de l'école de la Quiho - mars 2025

AU PUY, LA JEUNESSE FAIT DES ÉTINCELLES

C'était en septembre dernier. Les rues du village ont servi de scène à la jeunesse puéchenne le temps d'un dimanche de la St-Michel. Qu'il s'agisse de concevoir des costumes ou de rythmer les événements par la danse, nos jeunes s'investissent avec passion. Zoom sur deux belles initiatives du Défilé Brillance organisé par la municipalité.

THÉA : L'AUDACE DE CRÉER

Dans le cadre du défilé, Théa a choisi de ne pas faire comme tout le monde. Plutôt que de porter un costume de cosplay pour incarner un personnage existant, elle a relevé le défi de créer le sien de toutes pièces pour l'événement. À partir de sa propre idée, elle a conçu et assemblé une tenue de « Déesse de la Lune et du Soleil ». Une pure invention personnelle qui témoigne d'une belle autonomie et d'une grande originalité. Bravo à elle pour ce travail de réalisation qui transforme une pensée en un objet concret.

> **La vraie générosité envers l'avenir consiste à tout donner au présent.**
>
> Albert Camus

LA SPARKLE TEAM : UNE ÉNERGIE COMMUNICATIVE

Alors que le ciel était gris pour la Saint-Michel, c'est l'énergie de la Sparkle Team qui a pris le relais. Dirigée par une Puéchenne d'origine américaine, Betty, cette association de pom-pom girls a électrisé le défilé avec ses chorégraphies. Par leur vitalité et leur complicité, ces jeunes danseuses ont insufflé un véritable air de fête au village.

Merci à elles d'avoir partagé leur enthousiasme et montré que la réussite d'un moment festif tient aussi à l'engagement de ceux qui l'animent.

DES LIEUX DE VIE ET DE LOISIRS

La Maison du Tourisme, lieu de vie et d'exposition en plein cœur du village

LA POURSUITE DES TRAVAUX DANS L'ESPACE PUBLIC

Dans les investissements, le choix est fait de porter des projets qui soutiennent le développement des enfants, de consolider les éléments de valorisation du patrimoine et de maintenir des lieux d'accueil pour la vie au quotidien.

Dans un cadre stimulant et créatif pour toutes et tous, dans des espaces conviviaux pour que les familles puissent se rencontrer, c'est notre village qui se retrouve.

DES JEUX POUR LES ENFANTS

Avec l'objectif de proposer des équipements à la fois amusants et bénéfiques pour le développement de l'enfant, il a été livré deux nouvelles aires de jeux. Dans le parc à côté du Boulodrome et aux Grandes Terres, des structures d'escalade et des toupies attendent les pitchounes de 1 à 12 ans.

Ces jeux proposent des défis stimulants : le bloc multicolore offre des prises d'escalade inspirées de modèles professionnels qui permettent que chacun se développe à son rythme.

Ces aires conjuguent innovation ludique et responsabilité en plaçant l'inclusion et l'accessibilité au cœur de leur conception. Pensé pour le jeu universel, le Tipi Carrousel, grâce à son rebord peu profond et son cadre de soutien, permet aux enfants à mobilité réduite de participer pleinement à l'expérience de jeu rotatif.

Enfin, sur le plan environnemental, l'intégration et la durabilité sont assurées par l'utilisation de matériaux recyclés - comme le polypropylène composé de 75 % de déchets océaniques pour les panneaux du bloc multicolore — garantissant le facteur d'émission de CO^2 le plus bas possible.

UN PARC DU PATRIMOINE GALLO-ROMAIN

Aux Grandes Terres, c'est tout le parc qui évolue. À côté de l'aire de jeux, un nouvel espace de repos permet aux familles de profiter d'un temps calme ou d'explorer librement le site. Les vestiges romains, récemment remis en valeur, offrent désormais aux promeneurs une vue claire et apaisante.

Réexposés après analyses archéologiques, ces vestiges peuvent être mieux compris grâce aux panneaux explicatifs réalisés en partenariat avec l'association La Salluvienne. Une occasion concrète de découvrir l'histoire du village.

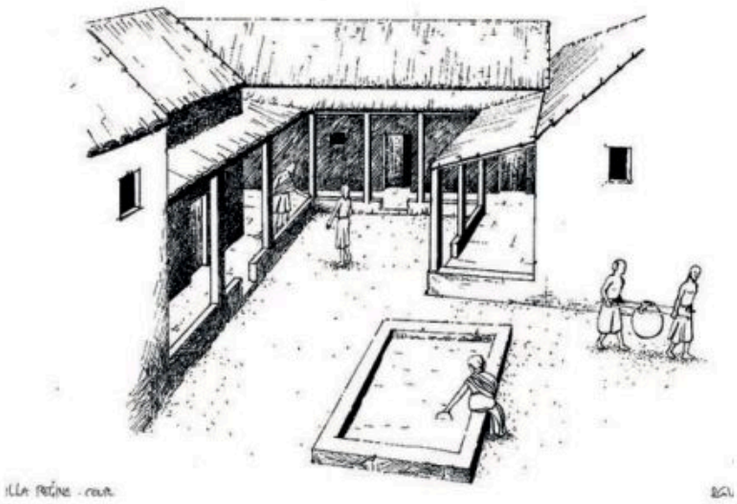

Reconstitution de la Villa Régine et son bassin, datés entre le Ier siècle avant J.-C. et le Ve siècle de notre ère

© Photos Media Production

LE MILLE CLUB DE NOUVEAU PRÊT À VOUS ACCUEILLIR

Bonne nouvelle : le Mille Club rouvre ses portes.

Après plusieurs mois de travaux, le Mille Club, situé à côté de la piscine, est à nouveau accessible et prêt à accueillir les activités du village. Entièrement rénové, cet espace polyvalent peut désormais recevoir réunions, formations, ateliers, conférences ou encore événements festifs.

Les associations du Puy, qui ont parfois dû s'adapter pendant la période de fermeture, bénéficient d'une priorité de réservation afin de reprendre leurs activités dans de bonnes conditions. Le lieu reste naturellement ouvert à tous : habitants, associations, professionnels.

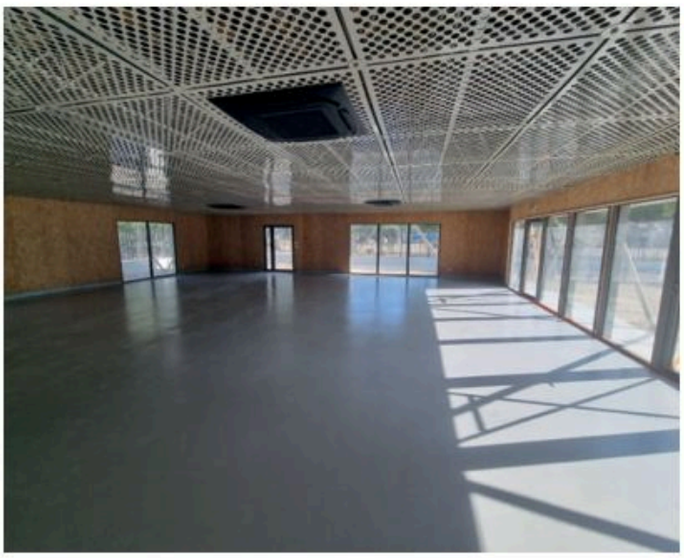

Vues internes et externes du bâtiment

LE PROJET EN CHIFFRES

146 M² d'espace couvert

300 M² de cour exterieure clôturée

1M€ investi dans la rénovation, l'amélioration et la mise aux normes du bâtiment

COMMENT RÉSERVER LE MILLE CLUB?

Pour connaître les modalités de réservation et prendre connaissance du règlement intérieur d'utilisation du Mille Club,qui détaille les conditions d'occupation, d'utilisation des équipements et de restitution des locaux, écrivez à l'adresse mail :

contact@mairie-lepuysaintereparade.fr ou contactez directement l'accueil de la Mairie par téléphone au 04 42 61 82 36

LE 16 VOTRE BUREAU AU CŒUR DU VILLAGE

Pour que productivité rime avec créativité, l'espace coworking le 16 accueille actuellement une exposition de peintures en partenariat avec le Lions Club Aix Doyen

DES ÉQUIPEMENTS FONCTIONNELS

Le centre de coworking le 16, situé au premier étage de la Maison du Tourisme, est l'espace de travail partagé du Puy : des bureaux lumineux, une connexion fibre haut débit, des espaces calmes pour les visios, et plusieurs salles adaptées aux projets individuels comme aux travaux d'équipe.
En plein cœur du village, à deux pas des commerces, cet espace offre une alternative pratique pour télétravailler hors de chez soi, développer son activité ou organiser des réunions dans un cadre serein. Entrepreneurs, salariés en télétravail ou petites structures : le 16 vous accueille dans un environnement à la fois simple, fonctionnel et convivial.

MAISON DU TOURISME

+ com@mairie-lepuysaintereparade.fr
+ 04 42 61 93 78
  06 69 12 91 72
+ 16 avenue de la Bourgade
  13610 Le Puy-Sainte-Réparade

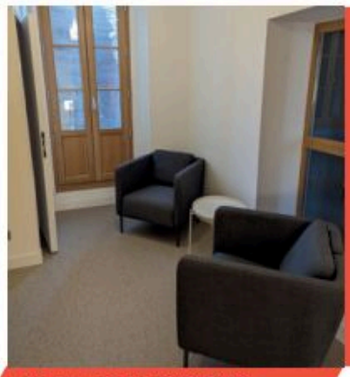

INTERVIEW D'UN USAGER

« Avant, je travaillais seul dans mon salon, avec les distractions du quotidien.
Depuis que j'ai poussé la porte du 16, j'ai redécouvert le plaisir d'aller au «bureau», mais sans les embouteillages.
Ici, on trouve bien sûr tout le confort nécessaire - connexion haut débit, salles de réunion, bureau. C'est un espace où l'on rompt l'isolement, où l'on croise d'autres entrepreneurs du Puy autour d'un café, et où naissent parfois de belles collaborations. C'est l'équilibre parfait entre la flexibilité du télétravail et la dynamique d'une entreprise. »

Franck D.

UNE IDENTITÉ PROVENÇALE PRÉSERVÉE

La chapelle Sainte-Réparade, symbole de la Provence

Dévoilement de la plaque du label désormais installée à toutes les entrées du Puy, 21 juin 2025

LA PROVENCE COMME HÉRITAGE VIVANT

Le 21 juin 2025, la Ville du Puy-Sainte-Réparade a officiellement scellé son engagement en faveur de la culture provençale en signant la charte « Ciéuta mistralenco » (Cité mistralienne).

UN LABEL INÉDIT EN PARTENARIAT AVEC LE FÉLIBRIGE

L'entrée dans le label, organisée à la chapelle Sainte-Réparade, concrétise le partenariat avec le Félibrige, l'association héritière de l'œuvre de Frédéric Mistral, dans l'objectif de faire vivre et rayonner le patrimoine local.
Ainsi, en parallèle de l'hommage aux initiatives menées par la commune depuis de nombreuses années, la signature de la Charte annonce davantage de coopération entre les membres du réseau régional du Félibrige.
Le document a été signé à l'occasion de l'inauguration des nouveaux vitraux de la chapelle, un projet mené entre 2021 et 2023. Ce double événement met en relation préservation du patrimoine bâti et vitalité de la culture immatérielle.

En ce jour anniversaire du décès de Louis Philibert, maire durant 47 ans de la commune, personnage haut en couleurs de la Provence, la municipalité a rappelé l'importance de la transmission du patrimoine provençal. Soulignant que le provençal était autrefois la langue du quotidien dans toute la région, elle a insisté sur la nécessité de faire de cette mémoire « un levier d'avenir ». La chapelle, lieu chargé d'histoire, incarne aujourd'hui encore le symbole de ce lien entre passé, présent et avenir.

La signature de la charte est une invitation concrète à multiplier les projets pour la culture provençale et à poursuivre le dialogue entre les générations.

Cet engagement a été célébré par les participants, dont les représentants du Félibrige, les maîtres verriers, ainsi que les membres des associations La Salluvienne et la Respelido, tous chaleureusement remerciés pour leur implication.

La flûte typique de la tradition provençale s'appelle le galoubet.

DES LIENS DE LONGUE DATE

L'engagement de la commune pour la langue et la culture provençale n'est pas récent.

Très attaché au provençal qu'il parlait couramment depuis l'enfance, Louis Philibert avait saisit le besoin de préserver les savoirs locaux, en accompagnant la création de la Respelido de la Quiho, aujourd'hui active depuis plus de 30 ans sur la commune pour le maintien et la promotion de la langue et des traditions provençales.

Le Maire du Puy-Sainte-Réparade, le Capoulié Paulin Reynard et la Sendi de Provence Sabine Mistral signent la Charte

Reconstitution de l'ancien ermitage de la chapelle dans l'exposition imaginée par la Salluvienne

> **C'est un projet fort, qui salue l'engagement communal en faveur de la langue d'oc.**
>
> Sabine Mistral, Sendi de Provence

LES VITRAUX DE LA CHAPELLE SE PARENT DE NOUVEAUX ORNEMENTS

Le changement est contemporain et délicat. Un travail de longue haleine de création des vitraux de la chapelle, très attendu, peut désormais être admiré. Il a été effectué sur plusieurs années bénévolement par les maîtres verriers Georgia Bourret, Gérard Le Moil et André Deyme, habitant de Saint Canadet. La municipalité et le public ont profité de la présence des artistes à la cérémonie d'inauguration pour féliciter leur initiative, qui propose de nouveaux liens entre histoire et modernité.
Au-delà de l'aspect religieux, chaque vitrail est une véritable œuvre d'art qui exprime à sa façon la personnalité de l'artiste (teintes, style figuratif ou plus abstrait, etc.).

Enseignant dans le Val d'Oise après son retour d'Algérie en 1962, André Deyme se passionne pour l'art du vitrail dès l'an 2000, en intégrant un atelier à Bellefontaine (Jura). En 2008, avec l'aide d'amis verriers, il initie un projet d'ornement de l'église de Saint Canadet, présenté à l'équipe de la municipalité, qui l'adopte et le finance. Six verriers de Bellefontaine réalisent alors bénévolement les vitraux, inaugurés lors de la fête patronale de l'été 2009 dans une ambiance musicale et chaleureuse.
Quelques années plus tard, en avril 2018, lors des obsèques de Francis Jacquemus, ancien adjoint au Maire de Saint Canadet, dans la chapelle Sainte-Réparade, les petits-fils d'André Deyme expriment le souhait de voir des vitraux dans ce lieu. L'idée germe et le projet est relancé, porté par trois verriers de Bellefontaine, et toujours soutenu par l'équipe municipale.
La réalisation a débuté en septembre 2021 avant d'être retardée par la pandémie de COVID-19. Les vitraux ont finalement été installés en 2024.

Des lumières tamisées attendait les visiteurs pour l'inauguration des vitraux

La diversité des fréquentations de la Chapelle et l'intérêt grandissant pour le site rappelle que chacun peut contribuer à faire rayonner les pierres anciennes du village. Promeneurs, croyants, passionnés d'histoire, nous avons tous notre rôle à jouer dans le soin que nous portons au patrimoine.

Ces réalisations ne seraient pas possibles sans le soutien de l'ensemble des acteurs impliqués dans l'histoire et le patrimoine du village au quotidien.

Détail d'un des vitraux de la chapelle Sainte-Réparade

Contact Police Municipale : 04 42 61 82 90

TRANQUILITÉ: UNE PRÉOCUPATION AU QUOTIDIEN

Des équipes mobilisées 7j/7: accueil du lundi au samedi de 7h30 à 17h30 et le dimanche de 6h à 16h

SÉCURITÉ : UNE ACTION QUOTIDIENNE, DES MOYENS IMPORTANTS

Au Puy, la Police municipale repose sur une équipe de quatre agents de terrain, appuyés par une secrétaire dédiée au service. Chaque jour, ils assurent une présence régulière dans tous les secteurs : 15 patrouilles par semaine en moyenne, sécurisation aux sorties des écoles, îlotage dans le centre commerçant, et traitement des signalements des habitants. Cette présence continue, souvent discrète mais toujours attentive, constitue le socle de la tranquillité du village.

DES OUTILS QUI PERMETTENT D'AGIR VITE ET AU BON ENDROIT

Pour soutenir le travail de terrain, la commune s'est dotée d'outils qui permettent d'intervenir rapidement.

Le réseau de 105 caméras de vidéosurveillance, implantées sur les secteurs sensibles, permet d'éclaircir des situations (incivilités, litiges, appels au 17) et de faciliter les interventions menées avec la Gendarmerie (48 cette année).

La lutte contre les dépôts sauvages s'est renforcée grâce à deux caméras de vidéo-verbalisation : elles ont permis d'identifier 64 infractions.

Pour renforcer la sécurité routière la commune a fait l'acquisition de **nouvelles jumelles cinémométriques** qui permettent des contrôles ciblés, principalement aux abords des écoles, de la crèche, du collège et du gymnase, sans oublier La Cride et Saint Canadet et tous les hameaux environnants.

UN TRAVAIL VARIÉ, SOUVENT MÉCONNU, MAIS INDISPENSABLE

Au-delà de ces outils, l'activité quotidienne de la Police municipale reste très large : gestion des nuisances, du stationnement, de la circulation, opération Tranquillité Vacances et Voisins vigilants, traitement des objets trouvés, présence à l'ensemble des manifestations et cérémonies, coordination avec la Gendarmerie.
Autant d'interventions qui contribuent à maintenir un cadre de vie stable et apaisant dans notre village.

Cette année, deux agents ont rejoint l'équipe pour remplacer immédiatement les départs. Leur arrivée permet de préserver le fonctionnement du service sans rupture dans la présence sur le terrain (voir Portrait croisé p. 19).

ALCOOL, STUPÉFIANTS : AU VOLANT, DES CONDUITES QUI BRISENT DES VIES

Les contrôles routiers montrent une progression nette : 22 cas en 2020, 54 en 2024.

Derrière ces chiffres, il y a une réalité simple : ces comportements multiplient par 2 à 8 le risque d'accident grave, selon les données nationales. Au Puy comme ailleurs, ces situations restent l'une des causes majeures d'accidents évitables.

La Police municipale et la Gendarmerie renforcent leurs contrôles, mais la prévention ne peut pas reposer uniquement sur les forces de l'ordre. Elle dépend aussi des choix individuels : appeler quelqu'un, reporter un trajet, marcher, attendre, ou confier son volant. Des gestes simples qui évitent des drames réels.

CONTRÔLES RENFORCÉS

La lutte contre les conduites addictives s'intensifie. Au-delà du risque mortel d'accident, la conduite sous l'emprise d'un état alcoolique ou de stupéfiants entraîne des sanctions lourdes : suspension immédiate du permis, immobilisation du véhicule et passage au tribunal.

CULTURE DE CANNABIS : TOLÉRANCE ZÉRO

Strictement interdite, même à usage personnel ou en extérieur, la culture de cannabis expose à la destruction immédiate des plants et à des poursuites judiciaires. La Gendarmerie intervient régulièrement : tout repérage suspect peut être signalé aux forces de l'ordre.

SAM CELUI QUI CONDUIT, C'EST CELUI QUI NE BOIT PAS.

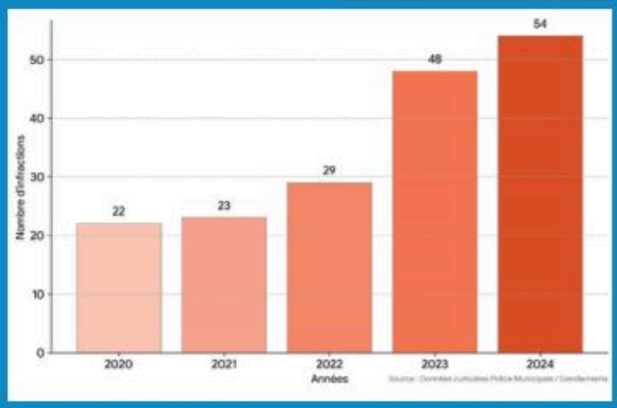

Infractions routières sous usages de stupéfiants ou alcool

UNE ÉQUIPE RENOUVELÉE POUR UN VILLAGE PAISIBLE

La Police municipale du Puy a accueilli cette année deux nouveaux profils expérimentés, aux parcours différents mais complémentaires : Corine Pouchin, 49 ans, et Fabian Etienne, 42 ans, Brigadier-Chef Principal. Tous deux cumulent plus de vingt ans d'expérience dans la sécurité publique et partagent une même approche du métier : proximité, dialogue et exigence professionnelle.

Les policiers municipaux assurent votre sécurité lors des opérations Tranquillité Vacances

PORTRAIT CROISÉ

DEUX PARCOURS, UNE MÊME EXIGENCE AU SERVICE DES PUÉCHENS

CORINE POUCHIN

Elle arrive au Puy forte d'un long parcours au sein de plusieurs communes – Cavaillon, Berre-l'Étang et Rognac – où elle a exercé de nombreuses missions de terrain : sécurisation des écoles, médiation de conflits, interventions coordonnées avec la gendarmerie, encadrement d'équipes, gestion de la tranquillité publique.

Dynamique et rigoureuse, elle se distingue par son sens du dialogue, sa diplomatie dans l'intervention et sa grande capacité d'adaptation.

FABIAN ÉTIENNE

Médaillé de bronze de la Défense nationale, Fabian Étienne apporte, lui aussi, une solide expérience acquise au fil de plus de vingt ans dans la sécurité publique. Ancien gendarme adjoint, il a intégré la police municipale en 2011, avant de devenir Brigadier-Chef Principal en 2018. Muté à Lamanon en 2022, il y exerçait les fonctions de responsable du service jusqu'à son arrivée au Puy. Son engagement, sa maîtrise du terrain et son sens des responsabilités sont reconnus.

Tous nos vœux de bon rétablissement

Figure familière et respectée de notre commune, Patrick GAUTIER est actuellement éloigné du service pour des raisons de santé. La municipalité tient à profiter de ces lignes pour lui témoigner tout son soutien.

Patrick GAUTIER dirige la Police municipale du Puy avec un sérieux, une loyauté et un sens profond du service public qui font l'unanimité. Sa connaissance intime du village, son calme dans les situations délicates et son engagement constant aux côtés des habitants marquent durablement le fonctionnement et l'esprit du service.

Depuis plusieurs mois, Patrick ne peut plus assurer ses fonctions. La municipalité, ses collègues ainsi que de nombreux Puéchens tiennent aujourd'hui à saluer son travail et sa grande disponibilité. Chacun ici connaît la qualité des relations qu'il a toujours entretenues avec nous. Nous lui adressons nos vœux les plus sincères pour son bon rétablissement.

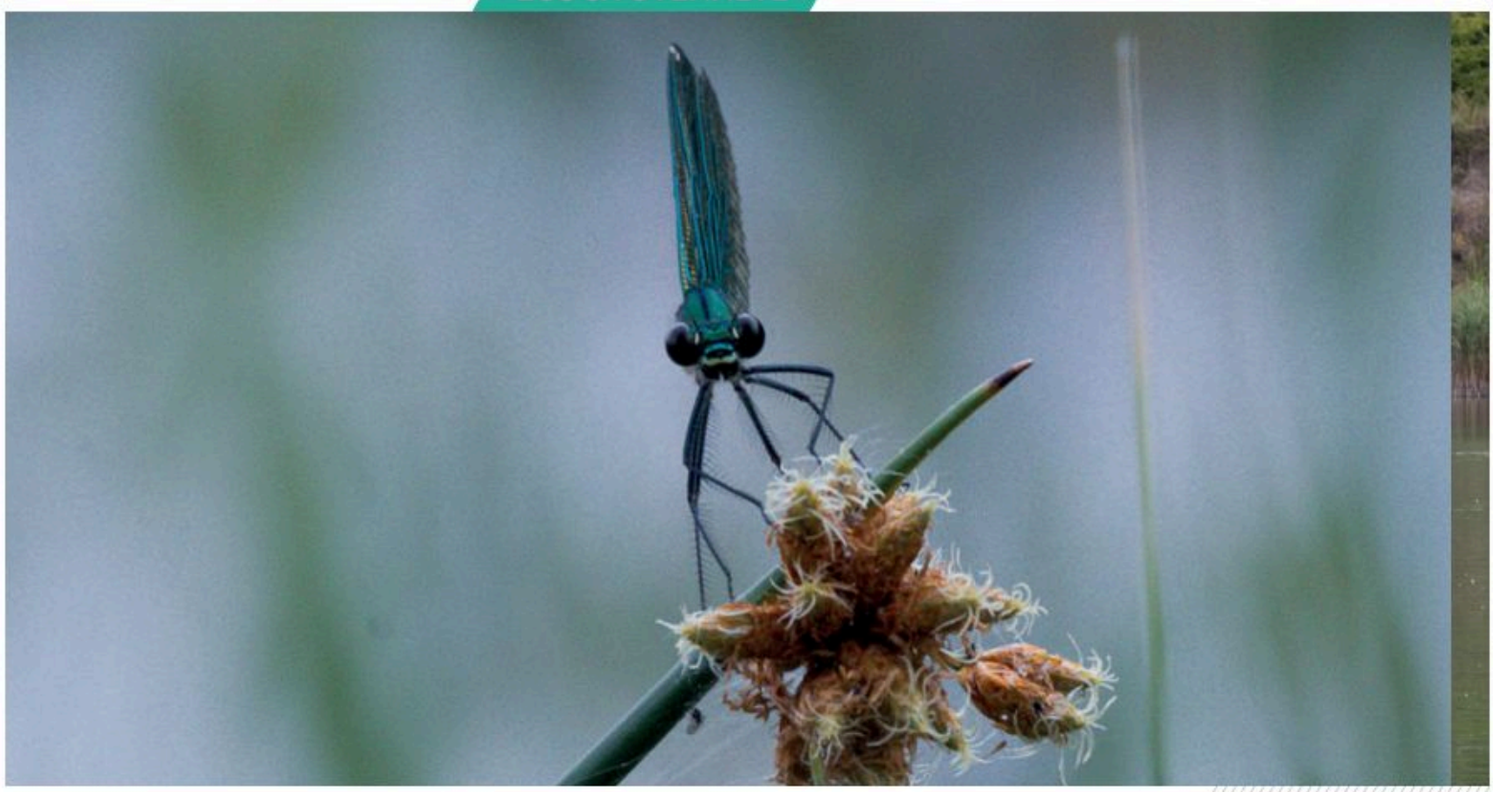

LA DURANCE, UNE RIVIÈRE PARTAGÉE

Avec près de 2 000 visiteurs lors de sa dernière édition en juin dernier, le Dimanche en Durance marque l'aboutissement d'un projet écologique porté depuis 2008.

Un territoire qui renaît

Il y a 15 ans, sur ce site d'anciennes gravières situé entre la Quille et la Durance, une transformation majeure a été engagée. Aujourd'hui, les résultats de cet aménagement durable réalisés par la commune du Puy-Sainte-Réparade avec le concours du Syndicat Mixte d'Aménagement Vallée de la Durance, de l'Agence de l'eau, de la Région Sud et du Département des Bouches-du-Rhône, ont permis de redonner vie à un lieu longtemps oublié, grâce au retour de la biodiversité, à la création de parcours accessibles, et la limitation des circulations motorisées.

Le Dimanche en Durance nous invite à découvrir autrement ce territoire : accès véloroute « La Durance à vélo », spectacles sur l'eau, ateliers nature, expositions, balades en canoë ou en calèche, sans oublier les temps de convivialité autour de la musique et de la gastronomie locale grâce au marché des producteurs.

Ce succès collectif tient aussi à celles et ceux qui font vivre ce lieu avec respect et enthousiasme. Le Puy-Sainte-Réparade continue d'agir pour une nature partagée, vivante et protégée.

Les Gravières, un site naturel préservé en partenariat avec le SMAVD depuis 2008 © Photos Media Production

LE PROJET EN CHIFFRES

730 000 € Investissement pour l'aménagement durable des Gravières depuis 2008

2 000 visiteurs lors de la 6e édition en 2025

« Durance 360 » : une expérience immersive

- Le nom de la rivière préférée des Puéchens était décidément sur toutes les lèvres au mois de juin grâce à l'exposition gratuite organisée par l'association Assomayage et France Nature Environnement Provence-Alpes-Côte d'Azur.
- Les visiteurs ont pu découvrir le Cube 360°, un espace interactif et immersif qui s'est transformé en pièce de projection, offrant un regard complet sur l'histoire du bassin de la Durance. Un programme en mosaïque incluait aussi des expositions photographiques, la projection du film « APRÈS LA DURANCE » , et une création artistique de Violaine Barrois.
- Point fort de l'événement, la Journée de Médiation animée par SOS Durance Vivante et les Balades Découvertes aux Gravières ont permis de prolonger l'immersion sur le terrain, tandis que le Ciné Apéro Débat a suscité des échanges animés sur l'avenir du fleuve. « Durance 360 » a sans conteste été un moment fort pour notre commune, soulignant l'intérêt collectif pour la préservation de notre environnement.

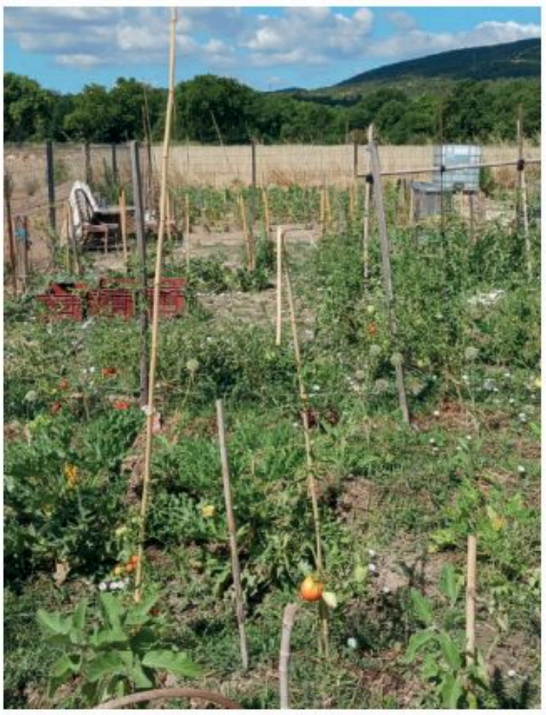

JARDINS PARTAGÉS: CULTIVER DES LÉGUMES... ET DES LIENS

Au Puy, jardiner est aussi une manière de se rencontrer. Les jardins partagés offrent des parcelles où chacun peut cultiver ses légumes, apprendre des autres et profiter d'un coin de verdure au cœur du village. Quelques parcelles se libèrent : c'est peut-être le moment de vous lancer.

Encore quelques parcelles disponibles

Envie de voir pousser vos tomates, de récolter vos propres aromates ou simplement de mettre les mains dans la terre ? Les jardins partagés du Puy accueillent aussi bien les jardiniers confirmés que les débutants qui souhaitent se lancer.
Rejoindre ces espaces, c'est cultiver bien plus que des légumes. On y échange des conseils, on y partage des graines, on y organise des événements de quartiers, et surtout, on y retrouve ce plaisir simple d'être dehors, au calme, avec d'autres habitants du village.

Si les Jardins Partagés sont aujourd'hui un lieu de vie et de convivialité, c'est grâce à l'engagement de Patrick Gautier, le chef de la Police Municipale, qui traverse une épreuve de santé difficile. L'ensemble de l'équipe municipale et la communauté des jardiniers pensent fort à lui et voient dans leur récolte, une part de la sienne.
Si vous cherchez un coin de nature pour vous détendre, apprendre ou transmettre votre savoir-faire, quelques emplacements se libèrent pour la saison à venir.

JARDINS PARTAGÉS

+ lesjardinsdelacloserie@gmail.com
06.11.13.09.89.

Ensemble, favorisons la biodiversité en ville!

SENSIBILISATION À L'ENVIRONNEMENT

Des jeunes investis pour la biodiversité au Puy

Une équipe d'élues et un groupe enthousiaste de 25 jeunes délégués (CM1 et CM2) des écoles Quiho et Saint Canadet mènent avec succès des actions de sensibilisation environnementale et citoyenne dans le cadre du conseil consultatif des jeunes. Au cœur du village, les élèves ont pu choisir l'été dernier des espaces où planter des graines de fleurs méditerranéennes mellifères afin de favoriser la venue d'insectes pollinisateurs. Sensibles au village qui les entoure, les jeunes veulent participer à la végétalisation de la commune et réfléchir aux modes de déplacements. Un film sur leurs propositions pour un centre-ville plus apaisé pour les piétons est en cours de réalisation.

Les délégués du conseil consultatif des jeunes plantent des graines

Zone Bee Free: protéger la biodiversité

Opération gîte chauve souris

Les chauves-souris sont des mammifères volants de l'ordre des chiroptères (du grec chiro: main, ptère: aile soit « main ailée »). Comme beaucoup d'animaux nocturnes, leur image a longtemps été dépréciée par des croyances populaires infondées. Pourtant, savez-vous que ces petits animaux (de quelques grammes !) sont des acteurs clefs des équilibres environnementaux ? Elles capturent chaque nuit la moitié de leur poids en insectes, limitant ainsi les ravageurs de l'agriculture (comme certains papillons de nuit aux chenilles dévoreuses de maïs), la prolifération de moustiques (vecteurs de maladie comme le chikungunya déjà présent sous nos latitudes), elles pollinisent les fleurs et dispersent les graines. La mairie du Puy-Sainte-Réparade s'est engagée à favoriser leurs habitats (en nette diminution) en installant plus de 10 gîtes sur la commune en collaboration avec l'association Écosystème et Solutions, obtenant ainsi le label « Ville refuge pour les chauves-souris ».

LA METROPOLE AIX-MARSEILLE-PROVENCE

PORTAIL MÉTROPOLITAIN DE GESTION DES DÉCHETS

ENTREPRISES : CE QUI DIT LA LOI SUR VOS DÉCHETS

Depuis 2025, la Métropole Aix-Marseille-Provence a fait évoluer son cadre de gestion des déchets. Le changement est important : toutes les entreprises, qu'il s'agisse de commerces, d'artisans ou de professions libérales, sont désormais entièrement responsables des déchets qu'elles produisent. Cette évolution vise à améliorer le tri, à réduire les dépôts sauvages et à renforcer les filières de valorisation.

Le tri à la source devient incontournable

Chaque entreprise doit trier ses déchets sur son lieu d'activité : papier, carton, métal, plastique, verre, bois. Les **biodéchets** doivent être séparés lorsqu'ils sont produits régulièrement.
Ce tri obligatoire constitue le socle des obligations actuelles.

Responsabilité non transférable

Faire appel à un prestataire n'exonère pas l'entreprise. Elle doit vérifier que le collecteur est agréé, que la filière est conforme, et conserver les **preuves de prise en charge** (contrats, factures, attestations), exigibles en cas de contrôle.

Pour les particuliers : vérifier un professionnel

Un particulier n'est jamais responsable des déchets produits par l'entreprise qu'il emploie. Il peut néanmoins vérifier que tout est conforme en demandant :
• le nom du prestataire ou de la déchèterie professionnelle ;
• **une preuve** de dépôt ou de collecte (facture, bon, contrat).
Attention aux **prix anormalement bas**, souvent associés à des pratiques illégales.

EN CAS DE DOUTE : Demander une preuve de prise en charge suffit souvent à lever l'incertitude.

Collecte publique : un service limité

La Métropole peut collecter certains déchets professionnels uniquement lorsqu'ils sont **assimilables aux déchets ménagers** et en **faibles quantités**.
Pour les volumes importants ou les déchets spécifiques (chantier, huiles, solvants, matériel électrique, déchets dangereux), le recours à un prestataire privé est obligatoire.
Depuis le **1er juillet 2025**, les **déchèteries publiques sont fermées aux professionnels**. Ceux-ci doivent désormais utiliser les déchèteries privées, les centres de tri dédiés ou une collecte assurée par un opérateur agréé. Dans certaines zones économiques, la collecte publique a même été totalement supprimée.

CE QUI CHANGE DEPUIS 2025

- Tri obligatoire sur le site de l'entreprise
- Responsabilité jusqu'au traitement final
- Déchèteries publiques interdites aux professionnels
- Recours privé obligatoire pour les déchets spécifiques ou en grande quantité

Dépôts sauvages : tolérance zéro

L'abandon de déchets sur l'espace public est une infraction.

• **PARTICULIERS :** jusqu'à 750 €, et 1 500 € en cas d'usage d'un véhicule.

• **ENTREPRISES :** jusqu'à 75 000 € d'amende et 2 ans d'emprisonnement (art. L541-46), avec sanctions possibles : confiscation du véhicule et remise en état.

La commune rappelle que les dépôts sauvages feront l'objet de poursuites systématiques.

VOS ÉLUS S'EXPRIMENT

Les textes imprimés dans cette page relèvent de l'entière responsabilité de leurs auteurs et sont publiés sans modification ou correction. Le maire est néanmoins pénalement responsable des délits par voie de presse commis via l'organe d'information dont il a la charge. La loi de 1881 désigne en effet le directeur de publication comme auteur principal de ce délit. Le maire est donc en droit de s'opposer à la parution d'un article dans les cas de propos à caractère diffamatoire ou injurieux, apologie des crimes de guerre et des crimes contre l'humanité ; propos dépassant le cadre communal ; risques de troubles à l'ordre public ; propos revêtant le caractère d'une propagande électorale en faveur d'un candidat dont la publication constitue une violation de l'article L. 52-8 du Code électoral.

Libre expression de la Majorité

ENSEMBLE, LE PUY AVANCE

Conformément aux dispositions de l'article L. 52-1 du Code électoral qui encadre la communication en période pré-électorale et qui interdit toute promotion de l'action de la majorité municipale, en raison des prochaines élections municipales qui se tiendront les 15 et 22 mars 2026, le groupe de la majorité « Ensemble, le Puy avance » a fait le choix de ne pas publier de tribune libre dans cette édition, afin de garantir la plus grande neutralité.

Jean-David CIOT, Sergine SAÏZ-OLIVER, Jean-Claude NICOLAOU, Bernard CHABALIER, Patricia GIRAUD, Rémi DI MARIA, Chantal LEOR, Stéphane WEITMANN, Mireille ARNAUD, Rodolphe REDON, Ludivine DUREY-MARCOS, Frédréric PAPPALARDO, Anne BENARD, Jérôme BOURDAREL, Régis ZUNINO, Jacqueline PEYRON, Philippe MAZEL, Anne-Marie FARNET DA SILVA, Bruno RUA, Emmanuel ANDRUEJOL, Josyane JADEAU, Jacques FRENET, Maryvonne PESTRE et Lucienne DELPIERRE, Annabelle IBGHI

Libre expression de l'Opposition

UNION CITOYENNE DU PUY

À l'heure de la publication, le groupe Union Citoyenne du Puy n'a pas transmis de mot pour cette édition.

ENSEMBLE POUR LE PUY

Le dernier magazine de notre mandat arrive, et avec lui le moment de dresser un bilan honnête et sincère de ces six années de travail au service du Puy-Sainte-Réparade.
Depuis 2019, nous avons mis toute notre énergie pour être à la hauteur des engagements que nous avions pris : rendre notre commune plus sûre, plus vivante, plus agréable à vivre et plus écologique. Nous avons porté des projets, proposé des idées et œuvré, avec constance, pour améliorer le quotidien de chacune et chacun.
Pour autant, malgré nos efforts, nous n'avons pas réussi à créer les conditions d'une véritable alternative politique pour notre village. C'est une déception, mais aussi une invitation à regarder l'avenir avec lucidité.
À quelques semaines des prochaines élections municipales, nous formulons l'espoir que de nouvelles vocations émergent, prêtes à s'engager pour poursuivre ces ambitions et enrichir notre démocratie locale. Le Puy-Sainte-Réparade mérite des femmes et des hommes décidés à faire vivre le débat, à proposer, à construire, à inventer.
Nous resterons, pour notre part, disponibles et engagés pour accompagner toutes celles et ceux qui souhaiteront s'investir pour l'avenir de notre commune.

Frédérique REYNAUD, Fabien ANDRAUD.

DÉCÈS

En raison d'une erreur informatique, certains actes enregistrés à l'État civil n'ont pas pu être inclus dans le MAG 37. Nous les avons ajoutés dans cette rubrique. Veuillez nous excuser pour le désagrément causé.

FÉVRIER 2024

03 **THOMAS** née AUFFRET Huguette, Marcelle, Lucie

MARS 2024

22 **DISPA** Jacques,Charles, Louis, Albert

AVRIL 2024

08 **OSBORN** née AREND Carole, Anne

09 **VISSE** Henry Just Joseph

19 **SANHAJI** Hassan

MAI 2024

09 **LONG** née PHILIBERT Louisette, Blanche, Rosette

25 **DANYZY** Michel, Alain

JUIN 2024

22 **LENGAGNE** née FABRE Claudine Monique

22 **GATTUSO** née LONG Josette, Simone, Denise

27 **BARBERA** née CALAMUSA Maria

AOÛT 2024

06 **NAVARRO** née HOTEPLIN Nicole, Marguerite, Marie

07 **CROZE** Roger, Louis, Auguste

18 **CHARUAU** Joseph, Gabriel, Louis, Benjamin

18 **THÉRIC** née WEITMANN Elisabeth, Léonce, Jeanne, Louise

19 **FOURTY** Paul, Victor

SEPTEMBRE 2024

08 **CALVO** née NIVON Danielle, Francia

29 **PRÉDAL** Adolphe, Joseph, Michel

OCTOBRE 2024

28 **AKCHATEL** Parseh, Basile

NOVEMBRE 2024

22 **DENOUEL** née BOURLIER Lucienne, Alberte, Alice

DECEMBRE 2024

13 **VERT** Chantal, Anne-Marie, Léone

29 **GARCIN** Louis, Justin

JANVIER 2025

14 **DUVAL** née GRIMAUD Josiane, Antoinette, Marguerite

FEVRIER 2025

10 **PELUTTIERO** Rémi, Claude

13 **GASSIER** Roland, René, Louis

16 **GIOVANNONI** Pierre

17 **LERDA** Norbert

MARS 2025

12 **SORRE** René, Roger, Michel

AVRIL 2025

17 **DELANGE** Pierre Maurice

19 **TERTIAN** née CAMPOS Claudine

23 **CASANOVA** née CHAUSSADE Josette Christiane

23 **RANGHEARD** Fabrice Jean Raymond

24 **MORET** Louis, Jacques, Francois

25 **LECRET** née CHEVALIER Janine Huguette

26 **LEOR** Hubert, Raoul, Henri

30 **AVARGUEZ** Jean-Francois

MAI 2025

04 **GISBERT** René François

12 **MOULIN** Jean, Philippe

19 **PASCOTTO** Amedeo

19 **AUDIER** née NUNEZ Nicolle Lucienne Gabrielle

21 **LANTENOIS** née GUYOT Huguette, Berthee

21 **ANTON** née GARNIER Sylvie Marie Anne

27 **ROMERO Y GALLEGO** José

JUIN 2025

04 **LE NEDIC** née GUICHARD Sandrine, Mireille, Rosine

06 **OLLIER** Maurice, Germain, Gabriel

07 **FIANDINO** Gérard Jean Luc

10 **MIRON** née HUGHES Sharon Félicité

11 **PAGE** Philippe Claude Gilbert

12 **BONDROIT** Madeleine, Louise, Armande

13 **CASTELBOU** Paul, William

14 **GODÉ** Jacques, Pierre

17 **COTTE** Lucien Marie Albert

19 **MAYOUX** née COUDERT Françoise, Marie, Martine

21 **MARGUET** née CLOZIER Huguette, Elisabeth, Alexina

28 **DAHLMANN** née PEROVIC Dusanka

JUILLET 2025

03 **GARCIA** RIGAUD Gabrielle, Jeanne

05 **DUBESSAY** Suzanne Fernande

06 **FERRARI** Jean-Marie, Noël

11 **PIVETEAU** Raymond Paul Marie

17 **LATOUR** Jean-Claude Georges Raymond

18 **ROUBY** née DURA Janine, Louise

18 **OLLIVIER** Roger, Aimé

23 **VEZINHET** née AUBESPIN Anne-Marie, Solange, Michele

24 **CHAUVIN** Raymond André

26 **RHODES** Pierre Noël Henri

28 **ARNAUDO** Jean Lucien

30 **SEMPER** née SCHIANO DI COLA Christiane

31 **FABRÈGUE** née THERIC Clémentine, Marie, Eugénie

AOÛT 2025

01 **LOIZILLON** née BERNADAS Eliane

04 **MONDEJAR** née DIAZ Angèle, Céline

12 **SANCHEZ** née CARO Maria

13 **LOPEZ** Jean-Marie

13 **ARON** Jean-Claude

14 **FALCIONI** Chantal

17 **CHEVAUCHÉ** Jean, Camille, Robert

19 **LOPEZ** Manuel

23 **KRELLMANN** Jürgen, Richard

25 **MICHEL** Yvon

27 **PINOTTI** née INNOCENTI Jacqueline, Ida

27 **BELHAMRI** Benada

28 **RAFFALLI** Christian Pierre

29 **BARTOLI** Bernard André Marie

31 **AYALA** née BENOIT Arlette

SEPTEMBRE 2025

02 **THERIC** Michel, Ludovic

03 **GOURRONC** Huguette, Annick

06 **ROGER** Gérard, Bernard

07 **HAKNI** née DIOT Marie-France Frédérique Henriette

08 **MENU** née DUCAMP Viviane Marie Louise

09 **BOURDAREL** Christian, Didier

10 **HUC** née CANOVAS Josette Marie

10 **BRONDINO** Michèle Alberte Yvette

11 **BAUDIN** Josette Marie Louise

13 **MAZOUJ** née FAIZ Aziza

14 **VALANTIN-TISSIER** Jean-Claude

15 **MIEULLE** née MARY Huguette Paulette Renée

17 **TONNER** née RIVIERA Simone

27 **GOBILLOT** née FRÉROT Suzanne

28 **LIZERE** née PERRIER Marcelle, Jeanne

28 **SAMAIN** née CHEVENARD Denise, Geneviève, Bernadette

29 **MÉDARD** Jean, Claude

OCTOBRE 2025

03 **TUR** née BORDAS Sylvette, Camille

08 **PONCET** Hubert

09 **CAIRON** Maryse

11 **MATHIEU** née GIRAUD Nicole, Henriette, Elise

12 **HEKIMIAN** André

13 **GIRARD** Claude, Jeannot

13 **SERRARA** Georgette Jeanne

14 **LE GLATIN** Sylvie Sabine Dominique

20 **OLIVERO** Guy, Jean

23 **PATTI** née PAILLERET Anne-Marie Claude Catherine

28 **CHALOPIN** née COLLOMBELLE Andrée Lucienne

NOVEMBRE 2025

01 **CHENNIT** née HEBIB Zakia

06 **DELPLANQUE** Yves, André

06 **BÉVOUT** née LE DÉAN Jacqueline Marie

08 **RUEZ** Patrick, Alain

10 **VIDAL** Edmond, Bernard, Marcel

13 **VENAUT** née GRAS Jacqueline, Marie

14 **CHIOUX** André Gaston

16 GAY Claude

16 **RAVISÉ** Claude, Marcel

18 **JOSEPH** Michel, Charles

22 **GAUTIER** Bernard, Rémy, Justin

24 **WILLE** née BURGARD Léone

25 **PERON** Jacques Marius

29 **GIRARD** Raymond, Elie, Clément

DÉCEMBRE 2025

05 **DELLERM** née DESMOULINS Michèle, Rose

06 **ANDREASSIAN** Myriane, Dominique, Gabrielle

09 **REICHARD** née MELLUSO Martine, Jacqueline, Yolande

09 **HARROUARD** née VIDAL Nicole, Josette, Marie

NAISSANCES

NOVEMBRE 2024

04 **BENTAMA** Aliya, Jocelyne, Djemaa

AVRIL 2025

15 **BEN MOKHTAR** Noussayaba

29 **TERLECKI** Andreas, Tsomy, Stanislas

MAI 2025

06 **BODIN DUCOUSSO** Margaux, Victoire, Anne

07 **GAILLU-LAGUERRE** Nathanaël, Isaac

11 **BIGOTTE** Aaron, Jimmy

11 **CHAPPA** Gustin, Jullien, Georges

23 **BONGIORNO** Louise, Estelle, Karine

25 **REY** Maël, Marcello

26 **DUCRET KANDJI** Aylonn, Mathieu

31 **ZOLKIEVE** Yùri, Jean, Cyrille

JUIN 2025

05 **SANTIAGO** François

10 **RICCI** Louise, Claudette, Jeannine, Vanina

10 **VACCALLUZZO** Jade, Danielle, Célia

12 **DROIN** Zacharie, Mostafa, Christophe

17 **NAVEZ CERUTTI** Lowen, Nathan, Myrian

JUILLET 2025

04 **AKOUM** Léandro, Hassane

22 **CHAMAY** Sofia

23 **MURACCIOLE** Ghja, Roma

25 **LORY** Marceau, Liam

AOÛT 2025

09 **VADON HERITIER** Louison, Billie, Charlie, Léonie

12 **SOUCASSE** Théa

18 **MAUDRU** Basile, Bernard, Yves

SEPTEMBRE 2025

04 **GIRON** Jade, Ambre, Emma

11 **BENARFA** Asma

13 **WANTZ** Héléna, Lily

OCTOBRE 2025

18 **GUENOT** Léonie, Jacqueline, Nicole

18 **TAGHRI** Jannah

19 **TCHILGADIAN** Jules, Bernard, Richard

24 **TRINH** Rym

NOVEMBRE 2025

07 **BARRIELLE** Elise

08 **BOYER** Esmée, Véronique, Nathalie

08 **LACROUX** Augustin, Jean, André

19 **GABARRA** Louis, Richard, Emile, Rosindo

MARIAGES

AVRIL 2024

19 **BABEL** Chloé **& BIDE BERRY** Alexandre Pierre André

MAI 2025

03 **BRISSAUD** Frederic **& GURY** Sandrine Stephanie

03 **ABIDI** Salwa **& KHEMIRI** Khalifa

03 **BELHASSEN** Frederic, Claude **& GARCIA** Catherine, Georgette

09 **MORIN** Julien **& PASQUIER** Lucie Geneviève Eliane

10 **MERCIER** Louis Paul Robert **& VIOLET** Marie Béatrice Anne

17 **DOZE** Laurence Annick Lucie **& FOULON** Jonathan Anthony Damien

17 **RADU** Cezar, Florian **& PAL** Daniela

27 **VOLZ** Laetitia Isabelle **& LEPELLETIER** Julien

JUIN 2025

06 **VIGLIETTI** Patrice Sébastien **& CHANEL** Elise Mireille Paule

28 **SEKA** Romaric Arthur **& ETCHI** Cyndy, Paule, Axelle

28 **CAPIGUIAN** Julien, Gil **& GOUIRAND** Stephanie Marie-Claire Henriette

JUILLET 2025

05 **HAMAYON** Stéphanie Charlotte **& SAAD** Alfred Nazih

05 **LESTRADE** Florent Serge Pierre **& CAMPOS** Pauline, Charlotte

07 **VANDEN KIEBOOM** Wies **& VANDERLINDEN** Anneleen, Victor, Marie, Louise

12 **RAYMOND** Kévin Louis Albert **& MOUTTET** Sara Mélanie

12 **PAPPALARDO** Jérôme Marcel Pierre **& LEMELLE** Mélody

26 **DETTINGER** Françoise **& SANCHEZ** Noël Christophe

AOÛT 2025

02 **MAURY** Amélie, Monique, Pascale **& SURLE** Jérémy, Bruno, Brice

09 **VINCENT** Pierre-Guy, Germain, Roger **& TEXIER** Mélanie, Françoise

16 **FAYE** Jean Michel Teheye Ndiana **& BASSE** Marie Hélène Assamaye

19 **FAURE** Olivia, Mauricette, Martine **& PAYET** Ulys

23 **CLAVEL** Arnaud Louis Lucien **& ZANCHI** Claire, Marie, Alexandra

29 **BLAISE** Anthony Yannick Pierre **& MICHARD** Marie Laurence Clémence

30 **CEBAN** Dan **& GAUDE** Johanna Léa

30 **BUISSON** Alain **& DELOUCHE** Sophie Laurence

SEPTEMBRE 2025

06 **CAVALLO** Julien Thomas **& MARTINO** Aurélie Martine Pauline

19 **SARRAZIN** Anne-Sophie Laure **& BERTHE** Pierre Alexandre

20 **GUILLE** Cédric Honoré Henri **& PIREDDU** Emilie Aline Michelle

27 **LENGRONNE** Valérie, Hélène, Alice **& BIGO** Florent, Jérôme, Vallerand

27 **WOLFELSPERGER** Amélie **& CHAMBON** Robin, Michel, Marie

27 **LOPEZ** Bernard **& PEYNICHOU** Céline, Julie

OCTOBRE 2025

11 **EMMANUELLI** Nicolas, Jean **& CANIN** Pauline

18 **JEAN** Marc Daniel **& FIGUEIREDO LIMA** André, Filipe

NOVEMBRE 2025

29 **RODIER** Florent, Edouard, Marie **& HIRAI** Sylwia Naomi

RÉTRO PHOTOS

1. La traditionnelle Fête des Cèzes
2. Repas intergénérationnel des Cigales
3. Les vainqueurs du concours des boules conviviales
4. Concours de courges effrayantes pour Halloween à Saint Canadet

1. Commémoration de la Libération du Puy (21 août)
2. Les bénévoles ramassent les déchets lors la Marche Propreté
3. Café littéraire estival
4. L'Église de Saint Canadet pour les journées du Patrimoine
5. Les élèves de Constance primés au Festival de théâtre de Gardanne

RÉTRO PHOTOS

14 JUILLET : LE GOÛT D'ÊTRE ENSEMBLE

Au Puy, le 14 Juillet n'est pas seulement une date commémorative : c'est un moment où les habitants se retrouvent réellement. La commune fait vivre l'esprit républicain à travers une fête simple et chaleureuse, centrée sur le plaisir d'être ensemble.

À la nuit tombée, les longues tablées installées sur la place se sont rapidement remplies. La soupe au pistou, proposée cette année par le Café Crème, a donné le ton d'un repas convivial, porté par le parfum des assiettes qui circulaient de table en table.

La soirée s'est prolongée avec le concert : sous les jeux de lumière, la place s'est transformée en bal populaire, où les amateurs de musique festive ont dansé ensemble jusque tard dans la nuit.

FÊTE DES MÈRES : UN ATELIER CRÉATIF AU CŒUR DU MARCHÉ

En mai, le marché dominical a offert une parenthèse créative dédiée aux mamans. À l'initiative de la municipalité, un stand artistique a été installé sur la place Louis Philibert. Petits et grands y ont imaginé des compositions florales, personnalisé des plantes et préparé de délicates attentions à offrir.

Cette animation gratuite a diffusé une touche de tendresse dans les allées du marché, offrant aux familles un moment complice avant la traditionnelle célébration de la Fête des Mères.

JOURNÉES DU PATRIMOINE : TRÉSORS ARCHITECTURAUX

Les 20 et 21 septembre 2025 ont été marqués par l'ambition collective de valoriser le patrimoine local. En parallèle de l'ouverture des grands domaines du Puy (Château La Coste, Tour Campanets, Château de Fonscolombe, Château des Arnajons) et des lieux de culte au public, la commune a proposé une approche ludique de son héritage architectural. Lors de la consultation de documents patrimoniaux à la Bibliothèque, de la balade contée de la Salluvienne à travers la plaine agricole ou encore du jeu de piste historique en famille, petits et grands ont pu profiter des richesses cachées qui font toute l'identité de la commune.

PRINTEMPS/ÉTÉ 2025: DES SOUVENIRS PARTAGÉS

Les moments de partage rythment l'année au Puy. Garants d'une douceur de vivre, il permettent de briser l'anonymat mais aussi de tisser des liens entre les générations. Retour sur une mosaïque de souvenirs capturés au fil des mois, reflet fidèle d'une commune où les habitants cultivent avec passion l'art de se retrouver.

Le Groupe ABBA Tribute

FÊTE DE LA MUSIQUE

Samedi 21 juin, célébration de l'arrivée de l'été avec une énergie communicative dans la commune: les festivités ont débuté fort dans le centre ville avec les percussions de Boucan d'Enfer, avant que les terrasses ne s'animent au son des mix éclectiques de DJ Sabrina.
Mais c'est à la tombée de la nuit, devant la Maison du Tourisme, que la ferveur est montée d'un cran : le Tribute ABBA a transformé la place en piste de danse géante, fédérant toutes les générations autour de tubes intemporels. La fête s'est prolongée tard dans la douceur du Jardin Rousseau, portée par l'Orchestre Dr House.

L'Orchestre Dr House

FÊTE DES VOISINS

Les températures étaient douces au printemps dernier, et les rues et impasses ont résonné de rires et de discussions animées à l'occasion de la traditionnelle Fête des Voisins. De la place Louis Philibert aux quartiers résidentiels, les Puéchens ont joué le jeu en sortant tables, chaises et paniers garnis pour partager un moment de convivialité au pied de chez eux.
Cette édition 2025 a confirmé l'attachement des habitants à un rendez-vous simple mais essentiel. Autour d'un verre ou d'un plat fait maison, les barrières tombent, les nouveaux arrivants s'intègrent et les liens se resserrent. Une belle démonstration que l'esprit de village est toujours bien vivant au Puy-Sainte-Réparade.

La Fête des Voisins au lotissement l'Aumerade - mai 2025

LA RECETTE DU CANARD AUX OLIVES

LES INGRÉDIENTS

- 1 Canard (coupé en morceaux)
- Tomates, Oignons, Ail
- Thym, Persil, Laurier
- 1 cuillère à soupe de Farine
- 2 cuillère à soupe d'Huile
- Vin Blanc ou Bouillon de Volaille
- Olives vertes (dénoyautées de préférence)
- Sel, Poivre

LA PRÉPARATION

- **La découpe** : Pelez les tomates, les oignons et les gousses d'ail. Émincez les oignons.
- **La coloration** : Dans une sauteuse, faites chauffer l'huile. Faites-y bien dorer les morceaux de canard sur toutes les faces. Salez, poivrez, puis réservez la viande hors du feu en la saupoudrant de thym. Astuce : Si le canard a rendu trop de gras, videz le surplus de la sauteuse.
- **La sauce** : Dans la même sauteuse, faites dorer les oignons quelques minutes. Ajoutez les tomates et le laurier, mélangez et laissez réduire. Incorporez ensuite l'ail écrasé. Saupoudrez le tout avec la cuillère de farine (singer) et mélangez bien.
- **Le mijotage** : Remettez les morceaux de canard dans la sauteuse. Ajoutez les olives. Mouillez avec le vin blanc (ou le bouillon) à hauteur. Couvrez et laissez mijoter à petit bouillon pendant 1h. Surveillez tous les quarts d'heure pour rectifier l'assaisonnement ou ajouter du liquide si nécessaire.

PS : On peut y ajouter dans la sauce champignons de Paris et rondelles de carottes.

FÊTE DE SAINT CANADET

Fidèle au rendez-vous estival, le hameau de Saint Canadet a vibré fin juillet au rythme de sa fête votive. Renouant avec l'esprit des grandes réjouissances d'autrefois, l'édition 2025 a rassemblé familles du Puy et voisins des villages alentour pour une soirée dansante et des jeux qui ont animé le cœur du hameau.

Mais que serait Saint Canadet sans son fameux Canard aux Olives ? Une recette traditionnelle puéchenne dégustée autrefois lors de grandes tablées, à remettre au goût du jour. Vous souhaitez retrouver ce goût d'été dans votre assiette ?

À vos tabliers : les secrets de ce plat emblématique vous sont dévoilés dans l'encadré recette ci-contre !

Les tablées et les danseurs des guinguettes du hameau sous les lampions

La color run de la Saint Michel 2025

FÊTE DE LA SAINT-MICHEL

Du 19 au 21 septembre, le cœur du village a battu la chamade. Entre traditions revisitées et nouveautés survoltées, cette édition a su fédérer les Puéchens autour d'un programme éclectique. Retour sur un week-end où la joie d'être ensemble était forte.

DES FESTIVITÉS FÉDÉRATRICES ET CONVIVIALES

Dès vendredi, la rue s'est animée au son du jazz de rue de la Big Butt Foundation et des mix de DJ Sabrina. Le samedi a offert un cocktail détonant : compétition virtuelle au Salon du Jeu Vidéo et explosion de nuances lors de la Color Run place Louis Philibert. La soirée a résonné au son des groupes Boucan d'enfer et US, prélude à un feu d'artifice spectaculaire.

Le dimanche a clôturé ce week-end sur un savant mélange d'ambiances : la gaieté matinale du vide-greniers et du marché des saveurs a laissé place à midi à l'aïoli géant et l'après-midi, à l'effervescence créative d'un défilé inattendu. À 14h, le parvis de la Mairie s'est mué en véritable podium de défilé ! Sur le thème "Brillance", cosplayers (participants qui se déguisent en héros de mangas, jeux vidéo, films…) et créateurs ont ébloui le public. Un show pop-culture haut en couleur, où les costumes les plus audacieux ont décroché des bons d'achats en partenariat avec Oniiga Café.

UNE FÊTE MÉMORABLE

L'édition 2024 de la Saint-Michel restera gravée comme un succès populaire incontestable. Des festivités variées, une ambiance festive et une forte mobilisation des habitants ont confirmé l'importance de cet événement pour le Puy-Sainte-Réparade.

«**Ce week-end a réuni plus de 3 000 personnes** autour de nos traditions et de moments de convivialité», se réjouit un membre de l'organisation. Le rendez-vous est déjà pris pour 2026, promettant une Saint-Michel encore plus riche en émotions et en découvertes.

QUI EST QUI ?

Saurez-vous relever le défi ? Derrière ces masques et ces paillettes se cachent des visages bien connus des geeks ! Est-ce votre voisin de palier sous ce casque ? La boulangère en super-héroïne ? Ou peut-être un élu incognito ? Observez bien les détails : à vous de deviner quel personnage ils incarnent... sans tricher !

1• Hatsune Miku

2• Lady Dimitresco

3• Docteur de la Peste

4• Beatrice la sorcière

Journée intergénérationnelle pour la Semaine Bleue en partenariat avec les équipes du CCAS du Puy et de Jouques, octobre 2025

La Grande Braderie d'automne 2025 de la Ruche, une collaboration entre le Secours Catholique, la Croix Rouge et le CCAS du Puy

SOLIDARITÉ INTERCOMMUNALE

Les CCAS unissent leurs forces. Ce jeudi 5 juin, la salle de l'ancienne gare de Jouques a accueilli une réunion inter-CCAS inédite. Élus et responsables de Meyrargues, Jouques, La Roque d'Anthéron, Saint-Paul-lès-Durance et Le Puy se sont réunis pour partager leurs ressources.

IDENTIFIER ET ROMPRE L'ISOLEMENT

Le constat est partagé par toutes les communes : il est difficile d'identifier les personnes isolées qui n'osent pas demander de l'aide. Pour y remédier, plusieurs pistes ont été évoquées, comme le renforcement des liens avec l'état civil pour repérer les plus de 65 ans, ou la mise en place d'outils de communication communs (guide du logement, déstigmatisation de la demande d'aide).

LE PUY-SAINTE-RÉPARADE CITÉ EN EXEMPLE

Notre commune a été saluée pour le dynamisme de son CCAS et ses nombreuses initiatives solidaires : la Mutuelle Générale d'Avignon, les actions France Alzheimer, ou encore les fameux «Week-ends de la solidarité». L'idée est désormais d'ouvrir certaines de ces manifestations aux communes voisines.

LE CCAS DU PUY EN CHIFFRES

80 personnes suivies : protection Canicule/Froid

200 participants au Goûter de Noël des Seniors

118 bénéficiaires de l'aide sociale et juridique par an

35 personnes prises en charge par la Couverture Sociale Solidaire (CSS)

18 personnes accompagnées auprès de la Maison départementale des personnes handicapées

LA CLINIQUE LES OLIVIERS : L'INNOVATION AU SERVICE DU SOIN

Acteur historique de la commune depuis 1989, la clinique Les Oliviers ne cesse de se réinventer pour répondre aux besoins du territoire. Entre virage technologique avec la réalité virtuelle et engagement social fort, son directeur, François Rodriguez, nous dévoile les coulisses d'un établissement de santé qui place l'humain au cœur de son projet.

Clinique Les Oliviers du Puy

Quel est le rôle de la clinique au sein de la commune ?

François Rodriguez: Notre cœur de métier reste les Soins de Suite et de Réadaptation (SSR), avec une expertise forte en gériatrie et une unité dédiée aux soins palliatifs. Ce qui garantit notre niveau d'excellence aujourd'hui, c'est notre démarche qualité : nos soins sont reconnus par la certification ISO 9001 et celle de la Haute Autorité de Santé (HAS).

Quelles sont les valeurs de votre action au quotidien ?

FR: Nous nous appuyons sur trois piliers : Confiance, Responsabilité et Initiative. La confiance, c'est parier sur le potentiel humain. Cela se traduit concrètement par l'inclusivité via le «Duo Day» (accueil de personnes en situation de handicap) et la formation de nos apprentis. La responsabilité, c'est répondre aux besoins du territoire, via notre unité de soins palliatifs liée aux hôpitaux voisins. Enfin, l'initiative est ce qui nous pousse à ne jamais figer nos pratiques pour améliorer le soin.

LE PROJET EN CHIFFRES

43 000 Journées d'hospitalisation

900 Patients accueillis (dont 746 en hospitalisation complète)

5 Médecins à temps plein

89% Taux de satisfaction

L'initiative passe-t-elle par l'innovation technologique ?

FR: Absolument. Nous avons modernisé nos équipements et formé nos équipes de rééducation à la Réalité Virtuelle (VR) thérapeutique. C'est un outil formidable : son côté ludique et immersif motive les patients qui, sans s'en rendre compte, se rééduquent plus vite tout en restant concentrés sur l'objectif. La machine analyse objectivement les appuis et l'équilibre, mais elle ne remplace jamais l'humain : elle est toujours utilisée en présence d'un professionnel de santé. En complément, nous avons développé la rééducation vestibulaire pour traiter les vertiges et prévenir les chutes.

L'hospitalisation de jour progresse aussi...

FR: C'est un axe majeur. Cette alternative à l'hospitalisation complète permet aux patients de bénéficier de nos plateaux techniques rénovés et de notre équipe pluridisciplinaire en journée, tout en rentrant dormir à leur domicile le soir. C'est une formule très demandée : en cinq ans, nous avons multiplié par cinq le nombre de patients accueillis.

Quel est votre ancrage au Puy ?

FR: Il est très fort. Avec nos 80 employés, nous sommes l'un des principaux employeurs de la commune. De nombreux professionnels de la clinique habitent au Puy, ou dans le Luberon. Côté patients, nous assurons un véritable parcours de soin de proximité, en accueillant environ 900 patients par an, dont une partie vient directement du village.

ÉVÉNEMENT RARE : UN BÉBÉ VOIT LE JOUR AU PUY

C'est le cœur de leur engagement, mais dans sa dimension la plus humaine. Le 4 novembre 2024, l'urgence a pris un tout autre visage pour une équipe des pompiers de Meyrargues : celui d'une naissance inattendue, vécue dans la tension et la douceur mêlées. Derrière les gestes précis, un moment rare s'est vécu à l'aube, tissant un lien profond entre des parents et ceux qui ont aidé à accueillir leur enfant.

Il est 5h30 lorsque l'alerte tombe pour l'équipage de garde de Meyrargues : Anne Benard-Moustier, Jean-Michel Lopez et Benoit Vitalbo. L'appel est clair : au Puy, le bébé arrive maintenant et la maternité de l'Étoile (distante d'une dizaine de kilomètres du Puy) est déjà trop loin.
Sur place, tout se joue en quelques minutes. Seuls face à la naissance imminente, sans renfort médical immédiat, les trois pompiers entrent dans leur mission avec une concentration totale. Anne rassure, Benoit prépare le kit naissance, Jean-Michel sécurise l'espace. Dans ce moment où tout peut basculer, leurs gestes sont précis, leur présence un refuge pour les parents. Et puis, dans une maison encore silencieuse, Aliya pousse son premier cri : un souffle de vie que personne n'oubliera.

Une fois la maman et son bébé en sécurité, le relais vers la maternité de l'Étoile se fait naturellement. Mais l'histoire ne s'arrête pas là. Reçue ensuite en mairie, la famille a renoué avec l'équipage, et un lien particulier est resté, surtout avec Anne, témoin privilégiée de cette naissance inattendue.
Pour cet acte exemplaire, le SDIS 13 a remis à l'équipe un témoignage de satisfaction lors de la Sainte-Barbe.

Au-delà des distinctions, demeure l'essentiel : une petite fille née dans l'urgence au Puy, entourée d'humanité ; et trois pompiers qui, ce matin-là, ont fait bien plus que leur devoir.
Bienvenue à Aliya, et gratitude à Anne, Jean-Michel et Benoit pour cette leçon de courage et de douceur mêlés.

ALLEZ ZOU CHANTONS, LA PROVENCE EN CHŒUR

Une année riche pour la chorale qui, main dans la main avec le Centre Socio-Culturel et de Loisirs, a fait résonner la chanson provençale, de l'été jusqu'à l'hiver.

En juin dernier, la troupe a offert une prestation colorée qui a ravi un public fidèle. Avec un répertoire mettant à l'honneur des airs célèbres de variété française, les choristes ont su transmettre leur passion et leur bonne humeur communicative.

Cet élan s'est poursuivi le 7 décembre dernier lors d'un concert 100% chansons marseillaises donné pour le Téléthon dans le cadre des Journées de la Solidarité. Une clôture d'année dans la bonne humeur qui a permis de marier patrimoine musical et générosité.

Concert de la chorale Allez Zou Chantons - Juin 2025

SOLIDARITÉ AU PUY : ACCOMPAGNER CHAQUE ÂGE DE LA VIE

Au Puy, la solidarité se vit au quotidien. Elle passe par l'engagement de nos pompiers, parfois confrontés à l'urgence la plus intime, mais aussi par l'action discrète et constante du CCAS auprès des seniors : prévention des risques, soutien face à l'isolement, aide aux déplacements. Entre interventions marquantes et services de proximité, cette double page met en lumière celles et ceux qui prennent soin des habitants de la commune.

Visite de l'Atelier Cézanne au Jas de Bouffan dans le cadre de la Semaine Bleue

SEMAINE BLEUE : QUAND LE PLAISIR D'ÊTRE ENSEMBLE ILLUMINE L'AUTOMNE DES SENIORS

Cette année, la solidarité s'est exprimée bien au-delà des murs du village. Le temps fort de cette semaine nationale des retraités et personnes âgées fut sans conteste la journée intergénérationnelle à Jouques. Grâce à un système de covoiturage solidaire, une trentaine de Puéchens a rejoint ses voisins pour une journée mémorable autour d'un jeu de l'oie géant. Entre rires et compétition amicale, les animations ont effacé les différences d'âge le temps d'une journée.

La culture et le patrimoine étaient également à l'honneur avec une Journée Spéciale Cézanne le 22 octobre, offrant une parenthèse artistique très appréciée. Pour les amoureux de la nature, l'évasion était au rendez-vous grâce à une activité équine apaisante, prouvant que le lien avec l'animal est un formidable vecteur de bien-être.

Enfin, que serait la Semaine Bleue sans ses traditions conviviales ? Le Foyer des Cigales a fait le plein lors des inconditionnels après-midi Loto et Contrée, tandis que les amateurs de plein air se sont retrouvés pour des parties de boules conviviales, profitant de la douceur de l'automne.

Une édition réussie qui rappelle que, au Puy, la solidarité se cultive au quotidien et à tout âge.

LE SAVIEZ-VOUS ?

La Métropole a développé plusieurs accompagnements

- **Accessibus (PMR)** : Service réservé aux personnes à mobilité réduite. Fonctionne du lundi au samedi de 6h30 à 20h30 (sauf jours fériés). Réservation : 09 70 80 90 13 (choix 3).
- **Le Bus à la demande** : Fonctionne du lundi au samedi de 6h30 à 20h30 (sauf jours fériés). Réservation : sur l'application «le bus à la demande» ou par téléphone au 09 70 83 01 23 (du lundi au samedi de 8h30 à 12h30 et de 13h30 à 17h30).
- **Gratuité Seniors (Pass Permanent)** : L'abonnement est désormais gratuit pour tous les résidents de la Métropole âgés de 65 ans et plus (sans condition de ressources).

Renseignements : 09 70 80 90 13
ou sur lametropolemobilite.fr

+ www.lametropolemobilite.fr/gratuite

Canicule : le dispositif prévention a été activé cet été

Le dispositif a permis de fournir aux écoles bouteilles d'eau et brumisateurs, d'équiper le Foyer des Cigales de ventilateurs et brumisateurs, d'arroser les cours des écoles et de la crèche, et bien sûr de veiller au plus près sur les personnes fragiles grâce au suivi du CCAS (registre Canicule, portage des re- pas à domicile…).

+ CCAS : 04 42 61 89 72

Conférence « René Ier d'Anjou, dit le Bon Roi René ; petit âge d'or au château du Puy » avec Gilbert Chalençon, septembre 2025

LES JEUDIS SOIRS DE LA SALLUVIENNE : QUAND L'HISTOIRE LOCALE RENCONTRE LE MONDE

L'année 2025 fut riche en programmation culturelle pour l'association la Salluvienne avec près de sept conférences qui ont été proposées sur des thèmes historiques (les chemins anciens du Puy), archéologiques (Le néolithique en pays d'Aix, l'Oppidum celto ligure d'Entremont, la Camargue maritime), ou sur la culture provençale (le mythe de l'Arlésienne). L'association privilégie l'histoire locale mais s'est ouverte cette année à de nouveaux horizons patrimoniaux, dans sa série « carnet de voyages » présentant ainsi « Tayouheret, une femme dans l'antiquité egyptienne » ou le « patrimoine religieux d'Ethiopie ».

Les intervenants sont issus de divers milieux tels que des membres de l'association, archéologues de renommés, historiens ou guides-conférenciers. Ces conférences du jeudi soir rencontrent un vrai succès car la salle des mariages est souvent pleine et l'horaire de 18h30 à 20h permet de conclure sur un instant convivial de rencontre et de partage avec l'association et les conférenciers.

LES RANDOLADES: MARCHER EN HISTOIRE DEPUIS 17 ANS !

Petits et grands ont partagé un moment culturel et convivial le 27 septembre aux côtés des conteurs Valer Egouy, Stéfanie James et Clément Goguillot, sous le marrainage de Sylvie Vieville. Entre temps d'écoute et promenade, les participants ont découvert de nouveaux récits tout en portant un autre regard sur les communes du Puy-Sainte-Réparade, de La Roque-d'Anthéron et de Saint-Estève-Janson.

La municipalité se réjouit de proposer une rencontre qui met en valeur le patrimoine local, aussi bien naturel que culturel, et qui invite à l'exploration par les sens. Cette animation intercommunale a été rendue possible grâce au partenariat Durance, Rive Gauche. La prochaine édition aura lieu au printemps.

Le public attentif des Randolades lors d'une hâlte contée - Septembre 2025

UNE SAISON CULTURELLE EFFERVESCENTE

Entre l'art visuel des Rencontres Photographiques, les voyages historiques de la Salluvienne et les émotions scéniques offertes par le Festival du Rire et les Électrons Flous, les derniers mois ont été riches en découvertes. Zoom sur ces temps forts qui font battre le cœur culturel du Puy-Sainte-Réparade.

UN ÉTÉ SUR LES PLANCHES

Les 4 et 5 juillet derniers, le gymnase scolaire a accueilli la nouvelle édition du Festival du Rire, un rendez-vous initié par la municipalité en 2019. La soirée d'ouverture a permis au public de découvrir les univers de Mélisande Martel, venue décortiquer les codes du célibat moderne et des rencontres numériques, et de Greg avec son spectacle *Empêche-moi*.

Titoff a pris ensuite pris le relais avec *Showbiz*. Sur scène, l'humoriste a choisi d'aborder l'envers du décor de sa carrière. Plutôt que les paillettes, il a partagé sa vision des coulisses du métier, mettant en lumière le décalage souvent inattendu entre le fantasme de la célébrité et la réalité du quotidien.
Pour son spectacle le *Samedi en Spectacles*, fidèle au poste depuis près de 20 ans, la troupe locale des Électrons Flous a investi la Salle des Fêtes cette année avec deux propositions théâtrales ancrées dans notre époque.
Le public a pu découvrir deux univers distincts. La soirée a débuté par un moment dédié aux familles et aux enfants dès 5 ans avec *J'ai trop peur*.
Cette lecture-spectacle, adaptée de David Lescot, a traité avec justesse de la transition délicate vers le collège. Le voyage s'est poursuivi pour tous les spectateurs vers le Moyen-Orient avec *Le Monde, les autres et nous*, une pièce lumineuse tissant des récits d'espoir et d'humour autour des traditions de la région. Une démonstration de la vitalité du théâtre amateur au Puy.

Festival du rire, spectacle de Mélisande Martel, juillet 2025

4ème édition des Rencontres Photographiques

UN INTÉRÊT TOUJOURS AUSSI MARQUÉ POUR L'ART DE L'IMAGE AU PUY

Sous le prisme poétique et technique du thème « Ombre et lumière », les 4èmes Rencontres Photographiques du Puy ont franchi un nouveau cap, rassemblant une collection de clichés dont la qualité artistique ne cesse de croître.

L'exposition a offert aux visiteurs une fine exploration des contrastes, où les œuvres des photographes amateurs ont dialogué avec celles des professionnels. Cette richesse de l'expression photographique a suscité un véritable engouement, particulièrement visible lors du concours du public : les votes passionnés ont témoigné d'un intérêt vif et croissant pour l'art de l'image.

Au-delà de l'exposition, le week-end fut rythmé par des échanges privilégiés. Le samedi après-midi, le public a pu partager des moments inspirants avec les photographes Martine Montegrandi, Pascal Bouscasse et Rémi Pascal, ainsi qu'avec le rédacteur technique Lionel Gérard Colbere. Cette dynamique d'apprentissage s'est confirmée le dimanche matin : l'atelier « Light Painting », animé par Karine Joly, a affiché complet, preuve que le désir de créer est, lui aussi, en pleine lumière.

LES LAURÉATS

Prix du Jury : (composé de professionnels) / Alexia CORNEC / Christelle RUIZ / Thierry DUBOIS /
Prix du Public (200 votants) Evelyne BOUVART / Jean-Marc BETBEDER / Raymond MARTINO
Prix des Commerçants : Romain BOURCIER

Vernissage de l'exposition de Calou à la maison du tourisme - Août 2025 - Crédits photo: Djémâa Benamor

L'EXCELLENCE NATURALISTE AU MUSÉUM

L'année 2025 marque une consécration exceptionnelle pour Pascale Jean-Cornut, alias "Calou". Son expertise du trait, déjà admirée par les Puéchens cet été, franchit un nouveau cap : elle intègre la très sélective section de dessin scientifique du Muséum national d'histoire naturelle de Paris pour la période 2025-2026.

Intégrer cette institution tricentenaire n'est pas anodin. Dans un monde dominé par la photographie numérique, le dessin scientifique reste un outil irremplaçable pour la recherche. Pascale ne sera plus seulement une artiste, mais l'œil et la main des scientifiques.

Sa mission ? Collaborer étroitement avec les chercheurs pour décrypter le vivant. Là où la caméra s'arrête, son pinceau prendra le relais pour isoler, clarifier et immortaliser des détails anatomiques invisibles au profane, perpétuant ainsi la grande tradition des vélins du Muséum.

C'est une immense fierté pour le Puy-Sainte-Réparade d'avoir offert une vitrine locale à une artiste de cette envergure. Notre commune voit aujourd'hui l'une de ses exposantes devenir une véritable ambassadrice de l'art au service de la science à l'échelle nationale.

LE SAVIEZ-VOUS ?

Dans l'idée de promouvoir le patrimoine culturel de notre région la Maison du Tourisme possède une galerie d'art. Cette dernière permet de mettre en avant des artistes du Puy-Sainte-Réparade et de la région du Pays d'Aix.

SI VOUS SOUHAITEZ EXPOSER, RIEN DE PLUS SIMPLE !

Prenez contact avec la maison du tourisme

+ **04 42 61 93 78**

+ **com@mairie-lepuysaintereparade.fr**

Votre candidature sera ensuite examinée puis vous serez recontacté. Comptez 50 euros pour deux semaines d'exposition et un vernissage vous permettant de présenter et vendre vos œuvres.

LE PUY, TERRE D'INSPIRATION

La culture au Puy-Sainte-Réparade ne se contente pas de divertir, elle cultive l'excellence. Si l'été a été marqué par une exposition naturaliste d'une rare finesse à la Maison du Tourisme, l'automne nous invite à retrouver le chemin des planches avec des figures locales du grand écran. Rétrospective et rencontre avec deux artistes passionnés qui, chacun à leur manière, subliment le réel.

MICHEL MAIGNAN

DE L'ÉCRAN À LA SCÈNE, UNE VIE DE PASSION

C'est un visage que les amateurs de séries et de cinéma connaissent bien, mais c'est aussi un voisin passionné que l'on croise au village. Formé à l'exigence du Conservatoire et du Cours Florent, Michel Maignan a bâti une carrière riche, naviguant avec aisance entre les plateaux de télévision, les tournages de longs-métrages et l'intimité du théâtre. Avant de le retrouver à la mise en scène sur les planches du Puy en janvier, rencontre avec un comédien aux mille vies.

Pour comprendre votre parcours, il faut revenir aux racines. Comment tout a-t-il commencé ?

Par les fondamentaux ! J'ai suivi une formation classique et rigoureuse, d'abord au Conservatoire puis au Cours Florent. C'est là que l'on apprend la technique, la justesse, l'humilité aussi. Ces bases ne m'ont jamais quitté, quel que soit le support sur lequel je travaille.

Le grand public vous découvre véritablement au milieu des années 90 à la télévision...

C'est exact. En 1995, j'ai rejoint l'aventure de *Sous le Soleil*, une série devenue culte par la suite. J'y tenais le rôle récurrent d'un médecin. C'était une école formidable de régularité et cela m'a permis d'entrer dans le quotidien des téléspectateurs pendant plusieurs saisons.

Vous avez ensuite franchi le pas vers le cinéma, en donnant la réplique à de très grands noms.

J'ai eu cette chance, oui. J'ai notamment tourné dans *Un balcon sur la mer* où je jouais aux côtés de Jean Dujardin et Sandrine Kiberlain. Plus récemment, j'ai participé à un long-métrage avec Éric Cantona et India Hair. J'aime aussi les rôles de composition, à contre-emploi, comme ce personnage de majordome où j'ai eu l'honneur de donner la réplique à Francis Huster. C'est ce qui est amusant dans ce métier : changer de peau.

Télévision, Cinéma, Théâtre... Vous avez touché à tout. Comment vivez-vous ces différentes énergies ?

Ce sont des exercices très différents. La télévision impose un rythme effréné, il faut être efficace tout de suite, on tourne souvent une scène en 5 prises maximum. Le cinéma offre un peu plus de liberté, on peut parfois se permettre plus d'improvisation, travailler la «façade» du personnage sur la longueur.

Finalement, où va votre préférence aujourd'hui ?

Sans hésiter : le théâtre. Le contact avec le public est irremplaçable, c'est une adrénaline qu'on ne trouve nulle part ailleurs. C'est d'ailleurs pour cela que je suis ravi de travailler sur la mise en scène, ici au Puy.

AUTOPSY

Nous préparons «Auto-Psy», de Gérald Gruhn, une comédie pleine d'humour noir avec Elza Espenel que nous jouerons le 25 janvier 2026 à 17h en Salle des Fêtes. C'est un vrai bonheur de jouer «à domicile».

BOXE: LA TEAM LDM DU PUY MOBILISÉE POUR LES TALENTS DE LA RÉGION !

GALA DE BOXE 2025 : 4 QUESTIONS AU CHAMPION DU MONDE NADJIB MOHAMEDI

Catégorie Mi-lourds (2012)
18 ceintures – Détenteur d'un record inégalé en Championnat de France (6 victoires en moins de 10 mois) – 15 ans de carrière – Gardannais – 40 ans.

À gauche, Fred de la Team LDM, à droite Nadjib alias "Iron Djib"

Aujourd'hui, vous passez de l'autre côté des cordes en tant que promoteur avec Aeron Jip Promotion. Quelles sont vos priorités ?

Je vise le haut niveau. Nous avons préparé un gros événement pour la World Boxing Association le 20 septembre et une première en France le 7 décembre réunissant trois fédérations mondiales. Mon objectif est clair : privilégier la qualité des galas à la quantité.

Quel est votre regard sur la boxe ?

Personne ne frappe plus fort que la vie ; sur le ring, au moins, on voit les coups venir ! C'est un exutoire vital pour l'équilibre que je conseille d'essayer au moins une fois !

Quel est le défi pour la boxe dans la région selon vous ?

Le vivier de talents est là, mais il faut structurer les parcours. Le sport évolue vite, un entraîneur doit rester curieux et se remettre en question chaque jour. Celui qui croit tout savoir a déjà perdu.

Pour finir, quelle est votre règle d'or à l'entraînement ?

J'ai appris à la dure. Mon rôle est de pousser le sportif à sa limite, je suis franc : « Vos problèmes restent au vestiaire ! »

Samuel Pelenc a obtenu la ceinture régionale de boxe anglaise catégorie léger (63kg), 23 novembre 2025

SAMUEL PELENC, UN JEUNE CHAMPION SUR LE RING

La boxe anglaise puéchenne est à l'honneur grâce à la superbe performance de Samuel Pelenc. Notre boxeur local s'est illustré de la plus belle des manières en décrochant la ceinture régionale dans la catégorie des poids légers (63 kg) au mois de novembre. Cette victoire vient récompenser des heures d'entraînement et une détermination sans faille. Le Puy-Sainte-Réparade est fier de compter un tel champion dans ses rangs. Félicitations Samuel pour ce titre qui fait rayonner les couleurs de notre commune !

LA JSP EN RECONSTRUCTION

La Jeunesse Sportive Puéchenne, mieux connue sous l'acronyme JSP, est depuis juin 2023 sous la présidence de Jonathan Warton. Véritable passionné de ballon et ancien joueur de la JSP pendant dix ans, Jonathan était revenu au club avant tout pour entraîner une équipe.
Mais face à la situation du club qui ne comptait plus qu'une quarantaine de licenciés, Jonathan a accepté d'en prendre la présidence afin de relancer sa dynamique.
Cette année le nombre de licenciés est passé à 120, et malgré la difficulté d'exister lorsqu'on est un "petit club", l'objectif pour le président est d'arriver rapidement à 200 licenciés. Il nous donne son point de vue et son ambition pour la JSP.

" Je crois que la croissance de la JSP passera aussi par les écoles. Prochainement, des ateliers de football entre midi et deux seront mis en place. "On veut apprendre aux élèves les vraies valeurs de ce sport. Il existe une réelle liaison entre le sport et l'école à commencer par le respect des partenaires et des adversaires".
Le respect et la notion de club familial sont les élément clés pour le président et les membres du bureau : "Je vois une évolution positive sur les bords des terrains, notamment des parents moins virulents, sûrement parce que tout le monde a du temps de jeu contrairement à ce que l'on peut retrouver dans d'autres clubs".

> **On veut prioriser la formation des coachs et donner du temps de jeu à tout le monde.**
>
> Jonathan Warton

L'équipe encadrante de la JSP

Croissance du club

Face à la forte concurrence des clubs voisins comme Venelles ou Pertuis, il est difficile pour la JSP d'avoir le nombre de joueurs nécessaires pour former une équipe dans chaque catégorie d'âge. Certaines équipes n'ont pas pu être maintenues par manque de joueurs cette année. Le club va donc prendre des mesures afin d'attirer de nouveaux licenciés tout en gardant cette stabilité et les valeurs du club.

"La saison prochaine, nous allons créer un groupement avec le club de Rognes qui est dans la même situation que nous". Une union pour que les enfants continuent de représenter leur commune sportivement. "L'objectif est d'avoir une équipe minimum par catégorie d'âge dans l'école de foot". Les équipes alterneront sur les complexes de chacune des deux communes.

Équipes Féminine et Séniors

L'équipe féminine est un atout pour accueillir de nouveaux adhérents. Une entente a été créée avec Puyricard. L'équipe joue à huit sur une moitié de terrain et la saison prochaine, elles passeront à onze. Tous les matchs à domicile se jouent au Puy.

En plus des féminines, le club a crée cette saison une équipe séniors masculine. Repartie de l'échelon le plus bas, cette équipe a de l'ambition : "l'objectif est de monter en Départementale 2 et d'enchaîner avec une montée en D1". Une ascension envisageable. L'équipe réalise un très bon début de saison et compte dans son effectif deux anciens joueurs de National 3 (5e échelon du football français).

Actualités

Un grand Loto sera organisé en avril prochain dans lequel vous pourrez gagner des maillots de clubs professionnels signés comme celui du Stade Rennais ou... du Paris FC.

Plusieurs tournois seront organisés au Puy, pour toutes les catégories d'équipes de la JSP en fin de saison. Un autre tournoi sera accueilli au Puy : le tournoi international de Fuveau ! Des équipes belges et espagnoles seront de la partie. Le club organise également des stages durant les vacances. Tous ces évènements permettent à la JSP de récolter des gains afin des les investir dans sa croissance comme le financement des diplômes pour les entraîneurs.

Tour Campanets ouvre son domaine pour la course

COURSE DES CHÂTEAUX : LE PARI GAGNANT DU KM 610

Le dimanche 2 novembre, un «rêve de coureurs du village» est devenu réalité. Pour sa première édition, la grande Course des Châteaux a transformé le Puy en sentier géant, mêlant défi sportif et découverte du patrimoine viticole. Retour sur une matinée pleine d'aventure.

UN DÉCOR DE CARTE POSTALE

L'idée de l'association Kilomètre 610 était simple mais ambitieuse : pourquoi ne pas partager avec tous ce décor sublime que les habitués foulent chaque semaine ? Pari réussi. À travers trois parcours inédits, les participants ont pu s'immerger au cœur des domaines viticoles du village, profitant d'un cadre automnal unique.

UNE ORGANISATION AU CORDEAU

En coopération rapprochée avec les services municipaux, les 130 bénévoles ont œuvré sans relâche pour assurer la sécurité et la fluidité de l'événement auquel ont pris part plus de 850 coureurs. L'équipe organisatrice raconte que lors des repérages pour la course, un portail fermé a même transformé, le temps d'un instant, les coureurs et cyclistes en grimpeurs improvisés ! Une preuve de la bonne humeur qui a régné des préparatifs jusqu'au podium.

CONVIVIALITÉ ET RÉCONFORT SUR LA LIGNE L'ARRIVÉE

Après l'effort, le réconfort était au rendez-vous. Food trucks, stands et animations ont prolongé la fête, sans oublier la touche locale très appréciée : une bouteille offerte à chaque coureur et une dégustation de vin dans une écocup souvenir.

La Municipalité tient à féliciter les organisateurs, les coureurs et remercie chaleureusement les propriétaires des domaines qui ont ouvert leurs portes pour faire vivre le sport et le patrimoine au Puy.

DANSE: LE SPECTACLE MAGISTRAL DE LA LUNE AU CHÂTEAU LA COSTE

Samedi 28 juin, les élèves de l'association La Lune ont présenté leur spectacle de fin d'année au Pavillon Franck Gehry du Château La Coste.
Une vingtaine de tableaux, conçus par Marianne Dupin, Juliette Metairie et Lou Feraud, a rythmé la soirée. Leur écriture, nourrie de références à Pina Bausch, a permis d'explorer un large registre, de la danse classique à la danse contemporaine, sans jamais perdre de vue l'expression personnelle des élèves.
Sur scène, la diversité des âges a construit un récit collectif : les plus jeunes ont apporté leur spontanéité, les adolescents leur précision et les adultes leur maturité artistique. Cette variété a donné au spectacle une dynamique particulière que le public a manifestement appréciée, réagissant à chaque tableau avec chaleur.
L'implication des élèves dans le travail de création, soutenue par un accompagnement musical original, a renforcé la cohérence de l'ensemble. Le spectacle a ainsi confirmé la vocation pédagogique et intergénérationnelle de La Lune, dont l'exigence et la créativité ont clairement été perçues par les nombreux spectateurs enchantés.

Spectacle de fin d'année de La Lune - Château La Coste (juin 2025)
@Christelle Calmettes

Fierté et sourires sur le podium pour célébrer une chouette performance

COURSE KIDS: UNE 8ÈME ÉDITION RECORD SUR LA PLACE LOUIS PHILIBERT

Orchestré par l'association Kilomètre 610, ce rendez-vous sportif désormais ancré dans le calendrier du village a enregistré une très forte participation au printemps dernier.

Les chiffres témoignent de cet engouement : avec plus de 250 jeunes coureurs âgés de 4 à 11 ans sur la ligne de départ, l'événement a affiché une progression de 13 % par rapport à l'édition précédente. Au-delà de la simple compétition, cette matinée a permis de sensibiliser la jeunesse à la pratique physique régulière, un enjeu de santé publique porté par les organisateurs et soutenu par les familles présentes.

DES MOTOS VERTES ET UN BASKET SOLIDAIRE

TRIAL : L'ÉCOLE DU MOTO-CLUB LABELLISÉE

Belle reconnaissance pour le Moto-Club du Puy : son école de trial vient d'obtenir le label «École Française de Motocyclisme».

Une récompense naturelle pour cette structure historique qui a formé des champions comme Alexandre Ferrer. Aujourd'hui, la relève est assurée par une douzaine d'enfants de 5 à 11 ans, encadrés le mercredi par Gaël Chatagno, double champion du monde.

Sur le terrain de Bicross, l'apprentissage se fait désormais sur des motos électriques, idéales pour les petits et sans nuisances. Au-delà de la performance, le club cultive la convivialité et la solidarité, en reversant chaque année 1000€ de dons aux Restos du Cœur.

2 pilotes confirmés en action (Alexis et Léo, 11 ans)

BASKET OLYMPIQUE PUÉCHEN : IMPLIQUÉ POUR LA COMMUNE

Pour développer des activités sportives qui s'adressent.à tous, le BOP propose différents ateliers dirigés par des intervenants venant de la Maison Intercommunale Sport Santé mais aussi d'un apprenti en BP-JEPS (Brevet professionnel de la jeunesse, de l'éducation populaire et du sport).

Son président, Bernard Pawlak précise : "Je veux développer le sport inclusif. Depuis septembre nous avons le foot en marchant. Nous proposons également un atelier basket pour les personnes atteintes d'un trouble du spectre autistique, tous les lundi à 16h".

Au total ce sont 6 ateliers mis en place par le BOP pour l'inclusion de tous dans le sport.

"LE SPORT INCLUSIF EST UN SUJET ESSENTIEL POUR LE CLUB"

Les enfants de la Quilho lors de l'Opération Basket à l'Ecole au COSEC, mai 2025

DE L'OR ET DES PRIX

Quand nos sportifs montent sur les podiums, en équitation comme au badminton, ils tirent tout le village vers le haut. Quand le Moto-Club passe à l'électrique, il prépare l'avenir. Et quand le Basket s'ouvre à l'autisme, il nous rappelle l'essentiel. Merci à eux de porter si haut les couleurs de la ville.

AMÉLIE ROLLINGER, JEUNE PUÉCHENNE, MÉDAILLE D'OR EN HUNTER : UNE VICTOIRE EXEMPLAIRE

Licenciée au club Vercors à Cheval, à Chapelle-en-Vercors, et interne au lycée Jean Prévost à Villard-de-Lans, qui propose une section Sport-Études équitation, Amélie construit son parcours avec une constance et un engagement exemplaires.
Son chemin parle de lui-même : passion, travail et choix exigeants.

Lors d'une brillante participation au Championnats de France d'équitation, Amélie a reçu la médaille d'or dans la discipline « Hunter» catégorie club 3 équipe Excellence.
La commune du Puy-Sainte-Réparade est très fière de sa jeune championne, qui porte haut ses couleurs.
Bravo à elle.

LE HUNTER, C'EST QUOI ?

Le Hunter est une discipline d'équitation où l'on ne cherche pas la vitesse, mais la maîtrise et l'harmonie.
Le cavalier et son cheval enchaînent un parcours d'obstacles en montrant une équitation fluide, précise et élégante.
Le jury ne juge pas seulement le saut : il évalue aussi la position du cavalier, la régularité du rythme, et la qualité du duo.

C'est une discipline exigeante, qui privilégie le style et la justesse plutôt que le spectaculaire.

Portrait d'Amélie Rollinger

BADMINTON: LE CLUB DÉCROCHE SA PREMIÈRE ÉTOILE !

C'est une récompense inédite pour le club de Badminton du Puy. La Fédération Française de Badminton (FFBaD) vient officiellement de lui attribuer le label « École Française de Badminton » (EFB) avec sa 1ère étoile pour la saison 2025/2026.

Ce label est un gage de qualité qui valorise l'investissement du club dans l'accueil et la formation des jeunes joueurs. Avec déjà 20 jeunes licenciés sur un total de 89 adhérents la saison passée, cette distinction vient saluer le dynamisme d'une structure en pleine progression. Bravo à toute l'équipe dirigeante et aux bénévoles.

COMMERCES DU VILLAGE

RESTAURANT
GOLDEN WOK

Comment s'est passée votre installation ?
Très bien, depuis octobre, nous avons pris nos quartiers et accueillons nos clients pour un véritable voyage culinaire.

Quels produits proposez-vous et que nous recommandez-vous ?
Formés en Thaïlande, nous préparons une cuisine authentique, entièrement faite maison. Sur place, à emporter ou en livraison, nos saveurs thaïlandaises sont au rendez-vous, et nous recommandons notre programme de fidélité, qui récompense déjà les gourmands.

Quels sont vos projets pour la suite ?
Dès le printemps, nous prévoyons de belles surprises le dimanche, pour prolonger l'expérience et faire découvrir toujours plus de nouvelles saveurs.

Horaires
Le midi & le soir Mardi / Mercredi / Jeudi / Vendredi et le Dimanche de 10h à 13h (fermé le lundi)
9 Av. de la République - Le Puy-Sainte-Réparade

LE FROMAGER
PANACHE

Comment s'est passée votre installation ?
J'ai repris ce local suite à une opportunité, et l'accueil a été fantastique ! Les clients reviennent et complimentent la boutique. C'est l'aboutissement d'un long projet.

Quels produits proposez-vous et que nous recommandez-vous ?
Je propose des fromages de chèvre, vache, et brebis, avec une forte sélection de chèvre de la région. Tous mes produits sont fermiers et de grande qualité. Ma recommandation est la Tomme de chèvre au bleu, vieillie dans un château par un producteur hollandais.

Que trouver dans votre boutique pour accompagner ces fromages ?
En plus des fromages et de la crèmerie (yaourts, desserts frais), je propose tout le nécessaire pour un apéritif réussi : vin, chips, tapenade, gressins, etc.

Horaires
Du mardi au samedi 9h00 - 13h00 // 15h30 - 19h00
Dimanche 9h00 - 12h30
5 Av. de la République - Le Puy-Sainte-Réparade

BISTROT
CAFÉ CRÈME

Installés depuis le 28 février, tout se déroule parfaitement pour les nouveaux arrivants. L'équipe autour de Luc, propose une cuisine traditionnelle et des plats de saison, rythmés par des rendez-vous conviviaux : soirée sushis-tapas chaque troisième vendredi du mois, concours de contrée le lendemain matin et aïoli tous les vendredis midi. Pour les amateurs de sport, des soirées match autour de l'OM sont aussi organisées, avec boissons et sushis à gagner pour ceux qui trouvent le bon score.

Horaires
Du lundi au dimanche 6h00 - 15h00
Le vendredi en continu de 6h 00 à 22h00
Avenue du Cours - Le Puy-Sainte-Réparade

LES NOUVEAUX

LA BOUTIQUE
QUIHO PROVENCE

Comment s'est passée votre installation ?
Les clients ont été surpris en découvrant notre savoir-faire, nous avons notre atelier depuis 10 ans sous le nom de OSCO dans le domaine de la personnalisation et le marquage textile, QUIHO Provence permet désormais aux particuliers d'en bénéficier à travers la nouvelle boutique située au cœur du village .

Quels produits proposez-vous et que nous recommandez-vous ?
Nous proposons des objets cadeaux, bagagerie, textiles, bijoux pouvant être personnalisés dans nos ateliers.

Quels sont vos projets pour les prochaines années ?
Nous déménageons prochainement dans nos nouveaux locaux qui regrouperont la boutique et l'atelier pour mieux vous accueillir en réhabilitant l'ancienne agence de la Caisse d'Épargne.

Horaires
Du mardi au samedi 9h30 - 12h45 // 15h30 - 19h00
Dimanche 9h00 - 13h00
31 rue de l'Hôtel de ville - Le Puy-Sainte-Réparade

BOULANGERIE
ABEL

Comment s'est passée votre installation ?
RAS! On a été été très bien accueillis. Il y a une bonne ambiance et une vraie vie de village ici!

Quels produits proposez-vous et que nous recommandez-vous ?
Nous valorisons beaucoup le terroir local en utilisant de la farine de Sisteron et des blés provençaux issus de l'agriculture biologique. Je recommande évidemment de goûter nos pains et nos viennoiseries, qui mettent à l'honneur cette qualité !

Quels sont vos projets pour les prochaines années ?
L'objectif principal est de rester ici plusieurs années et de stabiliser ce début prometteur. Nous avons déjà commencé des livraisons et nous envisageons de développer l'activité, dans la continuité de l'ouverture de notre dépôt de pain à Éguilles.

Horaires
Du mardi au samedi 9h00 - 13h00 // 16h00 - 18h30
Lundi 16h00 - 18h30 Samedi 9h00 - 13h00
8 Av. de la République - Le Puy-Sainte-Réparade

PROVENCE VIANDE

Installation réussie depuis trois ans pour cette deuxième boucherie après Aix. La maison propose viandes de qualité, charcuterie et produits frais, avec une mise en avant du terroir aux côtés de la Bergerie de la Quille. L'ambition est de développer l'activité, la diversifier et renforcer les liens avec les commerçants et producteurs locaux.

Horaires
Du mardi au samedi 7h00 - 13h00 // 16h00 - 19h00
Mercredi et Dimanche 7h00 - 13h00
3 Avenue de la Bourgade - Le Puy-Sainte-Réparade

PIZZA DU VILLAGE

La qualité demande du temps : la pâte des pizzas traditionnelles bénéficie de 48h de maturation et tous les produits sont frais et transformés sur place. L'adresse propose aussi des douceurs italiennes, des bières et des glaces locales. Ravis de l'accueil chaleureux des Puéchens, les propriétaires n'ont qu'un objectif : continuer de régaler une clientèle déjà fidèle.

Horaires
Ouverture tous les soirs excepté le mardi
(et le lundi en hiver)
23 Avenue de la Bourgade - Le Puy-Sainte-Réparade

AU PUY, L'ÉCONOMIE SE RACONTE À TRAVERS SES TALENTS

Qu'ils nous régalent au quotidien ou qu'ils innovent dans l'industrie, ceux qui travaillent au Puy partagent la même passion de leur métier. Ce dossier met en avant celles et ceux qui font battre le cœur de l'économie locale.

QUAND LE SALON H.E.F. OUVRE UNE PORTE INATTENDUE

Ingénieur diplômé du CNAM d'Avignon, Julien Martinez a débuté chez Pellenc SA dans la robotique agricole. Après une brève aventure dans une start-up automobile, c'est finalement une notification de France Travail qui a changé sa trajectoire, le conduisant au Salon Horizon Emploi Formation organisé au Puy en mars 2025. Là, il rencontrera Actia, une entreprise installée au Puy, en quête d'un profil comme le sien depuis deux ans. La rencontre, naturelle et bienveillante, a rapidement abouti au CDI que Julien recherchait.

Portrait de Julien Martinez

Aujourd'hui Chef de projet d'étude industrielle, il a laissé derrière lui l'électronique embarquée pure pour s'épanouir dans un poste mêlant technique et gestion : schémas électriques, plans de fabrication, conformité, qualité. Il apprécie l'autonomie accordée et la confiance de sa direction. Après avoir connu différents environnements professionnels, Julien souligne la qualité de vie au travail chez Actia Sodelec. Il décrit une structure à taille humaine (environ 300 à 400 collaborateurs sur site) avec des moyens solides, et opérant sur un marché en pleine expansion. Habitant du Puy, soucieux des enjeux de mobilité, Julien a choisi de se rendre au travail à vélo. Il profite ainsi pleinement de la proximité entre son domicile et son lieu de travail, signe d'un équilibre retrouvé entre vie professionnel et vie personnelle.

EN QUOI LE CBE PEUT-IL VOUS ÊTRE UTILE ?

Pour les particuliers Il propose des formations certifiées (Qualiopi), des ateliers numériques pour lutter contre l'illectronisme, et un accompagnement vers l'emploi.

Pour les entreprises Il offre un appui à la création et à la reprise d'activité, des conseils en ressources humaines, et anime des réseaux professionnels locaux pour favoriser les synergies (comme l'événement «Faites et Fête de l'entreprise»).

Évolution du marché du travail au Puy en chiffres

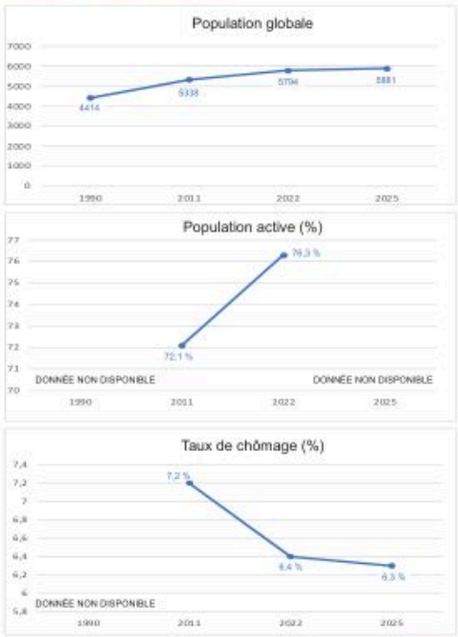

Source INSEE

INFOS PRATIQUES : CBE SUD LUBERON / VAL DE DURANCE

Siège : 115 Rue Louis Lumière Pertuis

Tél : 04 90 79 53 30

www.cbesudluberon.com

Permanence au Puy
Tous les mardis matin au BME (sur rendez-vous).

EMPLOI ET SOLIDARITÉ : LE CBE SUD LUBERON, UN ATOUT POUR NOTRE TERRITOIRE

Acteur historique du développement local, le Comité de Bassin d'Emploi (CBE) Sud Luberon / Val de Durance œuvre au quotidien pour dynamiser l'emploi et soutenir les initiatives locales. Zoom sur un partenaire privilégié de la Ville du Puy-Sainte-Réparade.

Créée en 1982, cette association loi 1901 a pour vocation première de favoriser l'emploi en rapprochant les acteurs économiques, sociaux et institutionnels d'un même territoire. Son rayon d'action s'étend sur le Sud Luberon et le Val de Durance, couvrant un bassin de vie de plus de 30 communes, dont le Puy-Sainte-Réparade fait partie intégrante. Véritable outil de dialogue social territorial, le CBE agit sur cinq axes majeurs : la formation, le développement économique, le numérique, la médiation sociale et les projets européens.

La commune du Puy siège à sa gouvernance au sein du Conseil d'Administration, participant ainsi aux décisions stratégiques de l'association. Concrètement, cette collaboration se traduit par une présence de proximité : le CBE assure des permanences France Services directement au Bureau Municipal de l'Emploi (BME) du Puy (le mardi matin). Ce service permet aux Puéchens d'être accompagnés gratuitement dans leurs démarches administratives du quotidien (CAF, CPAM, retraite, impôts, etc.).

Un franc succès pour le Salon Horizon Emploi Formation (H.E.F.) au Puy

Vivre le Puy

03
ÉCONOMIE LOCALE
Au Puy, l'économie se raconte à travers ses talents

12
CULTURE
Le Puy, terre d'inspiration

20
FESTIVITÉS
Les coulisses des événements qui font battre le cœur du Puy

06
SPORT
Au cœur de la vie sportive associative

16
SOLIDARITÉ
Accompagner chaque âge de la vie

Ville du Puy Sainte-Réparade

Directeur de la publication : Jean-David Ciot
Rédaction : Mairie du Puy-Sainte-Réparade
Graphisme : OSCO Design - www.osco.fr
Dépôt légal : 22 janvier 2009 -
Imprimerie : N° siret 39265813400037 -
Imprimé sur papier recyclé

Mairie du Puy-Sainte-Reparade www.ville-lepuysaintereparade.fr 04 42 61 82 36 contact@mairie-lepuysaintereparade.fr

VIVRE LE PUY SAINTE-RÉPARADE

38

DECEMBRE 2025

Un 14 juillet en musique sur la place Louis Phillibert

Ville du Puy Sainte-Réparade